

BEDIENUNGS- ANLEITUNG

HERZSTÜCK

ENERGY MANAGER EM210

B

40%

ENERGIE SPAREN
EINFACH GEMACHT

HERZSTÜCK – ENERGY MANAGER EM210

100%
MODERNE LÖSUNG
PERFEKT ABGESTIMMT

60%
IM ENGINEERING SPAREN
MIT EFFIZIENTEM TOOL

40%
ENERGIE SPAREN
EINFACH GEMACHT

Inhalt	Seite
ENERGY MANAGER	
Allgemeine Hinweise	7-9
Technische Daten	10
Lieferumfang Produktbundle, Softwarekonfiguration	11
Produktbeschreibung	12
LED-Zustände	13
Installation und Anschlussplan	14-15
Funktionen der Reset-Taste	15
INBETRIEBNAHME DES ENERGY MANAGERS	
1. Aufbau einer LAN- oder einer WLAN-Verbindung zum Energy Manager	
1a Aufbau einer direkten LAN-Verbindung	16
1b Aufbau einer WLAN-Verbindung zum Energy Manager	17
1c Einbindung Energy Manager in ein bestehendes Netzwerk	18
2. Wie finde ich die Weboberfläche des B-control Energy Managers?	
2.1 Starten der Weboberfläche mit dem „B-control Finder“	
2.1.1 Programm starten	19
2.1.2 Automatischer Aufruf der Weboberfläche des Energy Managers im Browser	20
KONFIGURATION BEI ERSTINBETRIEBNAHME	
1. Konfiguration – Kennwortschutz	21
2. Einstellen der Uhrzeit	22
3. Einstellen Ihres Tarifes	23
4. Angabe Ihrer Abschlagszahlungen	24
5. Installation beenden / oder Konfiguration fortsetzen	25
6. Netzwerkeinstellungen	26
7. Zeitserveinstellungen	27
8. Konfiguration WLAN (Bei WLAN-Ausführung)	
8.1 Einrichtung einer LAN-Brücke	29
8.2 Einrichtung einer WLAN-Brücke	30
9. Inbetriebnahmeprozess abschließen	31

INHALTSVERZEICHNIS

Inhalt	Seite
VISUALISIERUNG	
1. Ihre aktuelle Energiebilanz – Home	32
1.1 Momentanwert Einspeisung	32
1.2 Momentanwert Bezug	33
2. Historische Werte – in Diagrammansichten	
2.1 Statistik – Übersicht im Tortendiagramm (Bezug/Einspeisung)	34-35
2.2 Statistik – Übersicht im Säulendiagramm (saldiert)	36
2.3 Statistik – Übersicht im Balkendiagramm (nicht saldiert, phasenweise)	37
2.4 Statistik – Bilanz phasenweise (saldiert)	38
3. Aktuelle Werte – Darstellung der Energieströme in Echtzeit	
3.1 Aktuelle Werte – Übersicht in Echtzeitkurven	39
3.2 Aktuelle Werte – Zählerstände Ihres Energy Managers	40
3.3 Aktuelle Werte – Echtzeitkurven je Phase	41
4. Ihr Budget	42
5. Die Funktion „Stromstoppuhr“	43
EINSTELLUNGEN AM ENERGY MANAGER	
6. Einstellungen	44
6.1 Ihr Tarif	44
6.1.1 Tarif anpassen	45
6.2 Ihr Budget	45
6.3 Netzwerkeinstellungen	46
6.3.1 Einstellungen IP-Adresse – via DHCP oder Statisch	46
6.3.2 Netzwerkeinstellungen – Zeitserver	47
6.4 WLAN-Einstellungen	48
6.5 Datenexport	49
6.5.1 Datenexport – Manuell	49
6.5.2 Datenexport – Automatisch	50
6.5.3 Weitere Einstellungen für automatischen Datenexport – Konfiguration für den Export via E-Mail	51
6.5.4 Weitere Einstellungen für automatischen Datenexport – Konfiguration für den Export via FTP	52

INHALTSVERZEICHNIS

Inhalt	Seite
6.6 Sicherung Ihrer gemessenen Werte und Ihrer individuellen Konfigurationen	
6.6.1 Datensicherung erstellen	53
6.6.2 Datensicherung wiederherstellen	54
7. Firmware-Update	55
8. Resetfunktionen	56
9. Basiseinstellungen am Energy Manager – Sprache	57
9.1 Basiseinstellungen am Energy Manager – Datum und Uhrzeit	58
9.2 Basiseinstellungen am Energy Manager – Kennwort	59
9.3 Anmeldung mit Kennwort am Energy Manager	60
VISUALISIERUNG MIT IOS/ANDROID-APP	
B-control Energy Manager App	61
1. Starten der iOS-App	62
2. Ihre aktuelle Energiebilanz – Home	63
3. Historische Werte – in Diagrammansichten	64
3.1 Statistik – Übersicht über Ihre Gesamtenergiebilanzen	65
3.1.1 Statistik – Strombezug (saldiert) in Kosten ausgewertet	65
3.1.2 Statistik – Strombezug (saldiert) in kWh	66
3.1.3 Statistik – Einspeisung (saldiert) in kWh	66
3.2 Statistik – Teilbilanz: Übersicht im Tortendiagramm	67
3.2.1 Statistik – Teilbilanz: Strombezug phasenweise in Kosten ausgewertet	67
3.2.2 Statistik – Strombezug phasenweise in kWh	68
3.2.3 Statistik – Einspeisung phasenweise in kWh	69
3.3 Statistik – Einzelbilanz je Stromphase: Übersicht im Balkendiagramm	70
3.3.1 Statistik – Strombezug phasenweise in Kosten ausgewertet	70
3.3.2 Statistik – Strombezug je Phase in kWh	71
3.3.3 Statistik – Einspeisung je Phase in kWh	71
3.4. Statistik – Bilanz je Stromphase	72
3.4.1 Statistik – Strombezug phasenweise in Kosten ausgewertet	72
3.4.2 Statistik – Strombezug je Phase in kWh	73
3.4.3 Statistik – Einspeisung je Phase in kWh	73

Inhalt	Seite
4. Aktuelle Werte – Darstellung der Energieströme in Echtzeit	74
4.1 Aktuelle Werte – Zählerstände Ihres Energy Managers	75
4.2 Aktuelle Werte – Übersicht in Echtzeitkurven	76
4.3 Aktuelle Werte – Echtzeitkurven je Phase	77
5. Ihr Budget	78
6. Die Funktion Stromstoppuhr	79-80
7. Einstellungen	81
7.1. Fernzugriff	82
7.2 Anmeldung mit oder ohne Kennwort	83
7.3 Information – Version der App	84
KONTAKT SUPPORT	85

GÜLTIGKEITSBEREICH

Die folgenden Ausführungen gelten für den B-control Energy Manager EM210 L/EM210 LR/EM210 LRW.
Der Anleitung lag die Firmwareversion 1.34 zugrunde.

HINWEIS ZUR INSTALLATION

Die Installation des B-control Energy Managers darf ausschließlich nur von Fachkräften mit folgender Qualifikation durchgeführt werden:

- Zugelassener Fachbetrieb für die Installation und Inbetriebnahme von elektrischen Geräten und Anlagen
- Schulung über elektrische Gefahren und ortsübliche Sicherheitsvorschriften
- Kenntnis der einschlägigen Normen und Richtlinien
- Kenntnis und Beachtung dieses Dokuments mit allen Sicherheitshinweisen

BESTIMMUNGSGEMÄSSE VERWENDUNG

Der Energy Manager ist ein Messgerät, das elektrische Messwerte am Anschlusspunkt ermittelt und via LAN oder WLAN oder RS485 zur Verfügung stellt.

Bei diesem Produkt handelt es sich NICHT um einen Elektrizitätszähler für Wirkverbrauch im Sinne der EU Richtlinie 2004/22/EG (MID); es darf nur für interne Abrechnungszwecke verwendet werden. Die Daten, die der Energy Manager über die Energiegewinnung Ihrer Anlage sammelt, können von den Daten des Haupt-Energiezählers abweichen.

Der Energy Manager darf entsprechend seiner Einordnung in die Überspannungskategorie III ausschließlich in der Unterverteilung bzw. Stromkreisverteilung auf Verbraucherseite hinter dem Energiezähler des EVU angeschlossen werden.

ENERGY MANAGER: ALLGEMEINE HINWEISE

Der Energy Manager ist ausschließlich für den Einsatz im Innenbereich geeignet.

Der Energy Manager ist für die Verwendung in Mitgliedsstaaten der EU zugelassen.

Setzen Sie den Energy Manager ausschließlich nach den Angaben der beiliegenden Dokumentationen ein. Ein anderer Einsatz kann zu Sach- oder Personenschäden führen.

Aus Sicherheitsgründen ist es untersagt, das Produkt einschließlich der Software zu verändern oder Bauteile einzubauen, die nicht ausdrücklich von der TQ-Systems GmbH für dieses Produkt empfohlen oder vertrieben werden. Jede andere Verwendung des Produkts als in der bestimmungsgemäßen Verwendung beschrieben gilt als nicht bestimmungsgemäß. Unerlaubte Veränderungen, Umbauten oder Reparaturen sowie das Öffnen des Produktes sind verboten.

Die beigefügten Dokumentationen sind Bestandteil des Produkts und müssen gelesen, beachtet und jederzeit zugänglich aufbewahrt werden.

UNTERSTÜTZE PRODUKTE

Für Informationen zu den unterstützten Produkten siehe Produktseite des B-control Energy Managers unter <http://www.b-control.com>.

SICHERHEITSHINWEISE

WARNUNG! Lebensgefahr durch Stromschlag

An den spannungsführenden Bauteilen liegen lebensgefährliche Spannungen an.

ENERGY MANAGER: ALLGEMEINE HINWEISE

- Energy Manager nur in trockener Umgebung verwenden und von Flüssigkeiten fernhalten.
- Energy Manager ausschließlich im Schaltschrank installieren und sicherstellen, dass sich die Anschlussbereiche für die Außenleiter und den Neutralleiter hinter einer Abdeckung oder einem Berührungsschutz befinden.
- Energy Manager vor dem Reinigen spannungsfrei schalten und nur mit einem trockenen Tuch reinigen.
- Vorgeschriebene Mindestabstände zwischen dem Netzwirkabel und netzspannungsführenden Installationskomponenten einhalten oder geeignete Isolierungen verwenden.

ACHTUNG! Beschädigung oder Zerstörung des Energy Managers vermeiden

- Kein ISDN-Kabel an den Netzwerkanschluss des Energy Managers anschließen.

ACHTUNG! Beschädigung oder Zerstörung des Energy Managers durch Überspannung auf dem Netzwirkabel.

Wenn Netzwirkabel im Außenbereich verlegt werden, können, z. B. durch Blitzschlag, Überspannungen entstehen.

- Bei Verlegung im Außenbereich muss das Netzwirkabel durch einen geeigneten Überspannungsschutz gesichert sein.

ACHTUNG! Beschädigung oder Zerstörung des Energy Managers durch unsachgemäßen Gebrauch.

- Den Energy Manager nicht außerhalb der spezifizierten technischen Daten betreiben.

Schnittstellen	LAN (10/100 Mbit) WLAN (802.11b/g/n) RS485 (Half-Duplex, max. 115200 Baud) für optionale Anbindung des Smart Heaters, keine galvanische Trennung
Bemessungsspannung	230/400 V AC
Betriebsspannung	230 V ± 10%
Frequenz	50 Hz ± 5%
Eigenverbrauch Gesamtgerät	← 5 W ohne aktiviertes WLAN
Strom	Nennstrom 5 A, Grenzstrom 63 A
Anlaufstrom	← 25 mA
Anschlussquerschnitt	10-25 mm ²
Drehmoment für Schraubklemmen	2,0 Nm
Gewicht	0,3 kg
Abmessungen	88 mm x 70 mm x 65 mm
Umgebungstemperatur in Betrieb	-25°C...+45°C
Umgebungstemperatur bei Transport / Lagerung	-25°C ... +70°C
Relative Luftfeuchte	Bis zu 75% im Jahresdurchschnitt, bis zu 95% an bis zu 30 Tagen/Jahr
Schutzklasse	II
Schutzart	IP2x

Hinweis

Weitere technische Daten zur Messgenauigkeit, zum Gehäuse oder den geltenden Normen entnehmen Sie bitte dem technischen Datenblatt des B-control Energy Manager EM210.

LIEFERUMFANG

- 1 x Energy Manager EM210 L oder EM210 LR oder EM210 LRW inkl. Installationsanleitung
- 1 x RS485 Stecker inkl. Installationsanleitung

BENÖTIGTES MATERIAL (NICHT IM LIEFERUMFANG ENTHALTEN):

- 1 x RS485-Kabel (→ Siehe Anleitung für RS485-Schnittstelle)
- optional: 1 x Netzkabel

Setzen Sie sich bei unvollständigem Lieferumfang oder Beschädigungen mit dem Service der TQ-Systems GmbH in Verbindung.

LIEFERKONFIGURATIONEN

- EM210 L: LAN-Verbindung
- EM210 LR: LAN- und RS485-Verbindung
- EM210 LRW: LAN-, WLAN- und RS485- Verbindung

SOFTWAREKONFIGURATION

- Mit der vorinstallierten Software auf dem B-control Energy Manager EM210 kann der Strombezug aus dem Netz (EVU) und die Einspeisung in das Netz (z.B. durch Photovoltaik-Anlage) gemessen und visualisiert werden. Die Visualisierung steht in einer Weboberfläche und in den Apps (iOS/Android) zur Verfügung.
- Über die RS485-Schnittstelle kann zusätzlich ein Smart Heater SH350 EL angeschlossen werden.

ANSCHLÜSSE UND BEDIENELEMENTE AM ENERGY MANAGER

- | | | | |
|---|----------------------------|----|----------------------------|
| 1 | Ausgänge Phasen L1, L2, L3 | 6 | WLAN-Antennenanschluss |
| 2 | LED „Status“ | 7 | LAN-Anschluss |
| 3 | LED „Network“ | 8 | Eingänge Phasen L1, L2, L3 |
| 4 | LED „Sensor“ | 9 | Eingang Nullleiter N |
| 5 | Resettaste | 10 | RS485 Schnittstelle |

STATUS-LED:

- Grün leuchtend: Energy Manager eingeschaltet.
- Grün langsam blinkend: Energy Manager startet.
- Grün schnell blinkend: Firmware-Update läuft.
- Rot oder orange leuchtend oder blinkend: Ein Fehler liegt vor.
Lesen Sie im Abschnitt „Fehlersuche“ in der Installationsanleitung.

NETZWERK-LED:

- Aus: Keine Verbindung.
- Grün Dauerlicht: Verbindung aktiv.
- Grün blinkend: Netzwerkaktivität.

SENSOR-LED:

- Wenn Sie einen B-control Smart Heater angeschlossen haben, können Sie über die Sensor-LED die Kommunikation mit dem Smart Heater überprüfen.
Siehe → Bedienungsanleitung „Doppelspitze – Produktbundle EM210 und Smart Heater“
(steht im Downloadbereich auf <http://www.b-control.com> zur Verfügung)

1. ANSCHLUSSPLAN UND HINWEISE ZUR INSTALLATION

Der Energy Manager wird über den Außenleiter L1 mit Strom versorgt. Es müssen mindestens der Außenleiter L1 und der Neutraleiter N angeschlossen werden, damit sich das Gerät einschaltet.

Es ist sicherzustellen, dass der maximal zulässige Strom von 63 A je Phase nicht überschritten wird, z.B. durch eine Sicherung.

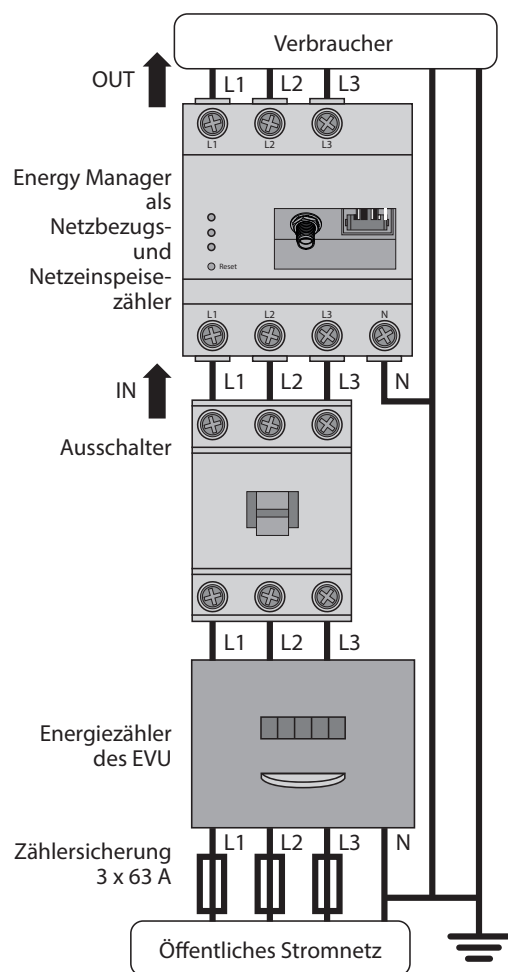

Bezeichnung	Erklärung
L1, L2, L3	Außenleiter
N	Neutraleiter
OUT	Zählerausgang, Verbraucherseite
IN	Zählereingang, Netzseite

Achten Sie darauf, dass zwischen EVU-Zähler und Energy Manager Ausschalter geschaltet ist.

Der B-control Energy Manager muss durch den Endanwender mittels einer frei zugänglichen Zählersicherung oder eines zusätzlichen Ausschalters spannungsfrei schaltbar sein.

Lebensgefahr durch Stromschlag

In der Unterverteilung des Haushalts liegen lebensgefährliche Spannungen an.

- Anschlussstelle spannungsfrei schalten und Sicherungen gegen Wiedereinschalten sichern.
- Sicherstellen, dass die Leiter, die an den Zähler angeschlossen werden sollen, spannungsfrei sind.

2. INSTALLATION

Alle Schritte zur Installation des Energy Managers entnehmen Sie bitte der Installationsanleitung.

3. FUNKTIONEN DER RESETTASTE

Sie können den Energy Manager über die Weboberfläche auf verschiedene Weise zurücksetzen. Sie können einen Neustart durchführen, die Konfiguration Ihres Geräts zurücksetzen oder den Auslieferungszustand wiederherstellen. (→ Siehe EINSTELLUNGEN AM ENERGY MANAGER, Kapitel 8)

Sie können den Energy Manager aber auch über die RESET-Taste zurücksetzen.

3.1 PERSÖNLICHE KONFIGURATIONEN DES ENERGY MANAGERS ZURÜCKSETZEN

- Mit einem spitzen Gegenstand die Resettaste zwischen 2 s und 6 s lang drücken. (→ Siehe EINSTELLUNGEN AM ENERGY MANAGER, Kapitel 8)

3.2 NEUSTART DES ENERGY MANAGERS

- Mit einem spitzen Gegenstand die Resettaste mindestens 6 s lang drücken.

INBETRIEBNAHME DES ENERGY MANAGERS

1. AUFBAU EINER LAN- ODER EINER WLAN-VERBINDUNG ZUM ENERGY MANAGER

Verbinden Sie sich zunächst mit dem Energy Manager direkt per LAN oder WLAN (bei Ausführung mit WLAN-Modul) oder binden Sie ihn über LAN in Ihrem Netzwerk ein.

Hinweis zur Inbetriebnahme

Der B-control Energy Manager ist ausschließlich mit der Weboberfläche im Browser Ihres PCs, Laptops oder Tablets in Betrieb zu nehmen! Die B-control App ist nicht für die Inbetriebnahme konzipiert.

1a AUFBAU EINER DIREKTEN LAN-VERBINDUNG ZUM ENERGY MANAGER

1 Schließen Sie den Stecker des LAN-Kabels an den PC / Laptop

2 Schließen Sie den LAN-Stecker an die LAN-Buchse Ihres Energy Managers an

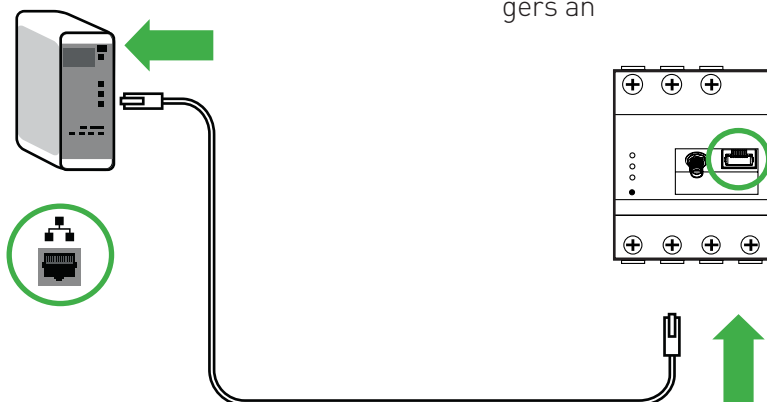

INBETRIEBNAHME DES ENERGY MANAGERS

1b AUFBAU EINER WLAN-VERBINDUNG ZUM ENERGY MANAGER (BEI AUSFÜHRUNG MIT WLAN)

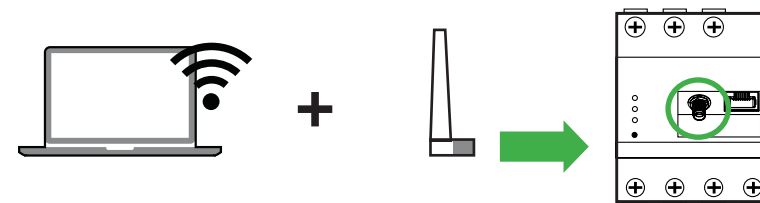

Ihr PC mit WLAN (WLAN muss aktiviert sein!)

WLAN Antenne

Energy Manager

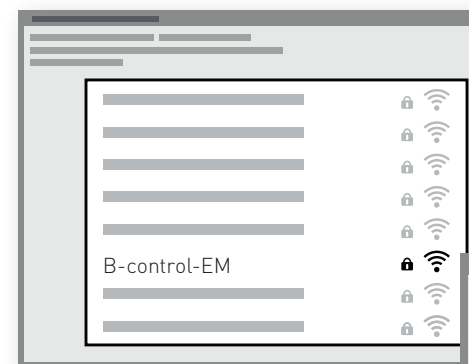

Wählen Sie das WLAN-Netz des Energy Managers in den WLAN-Einstellungen Ihres PCs aus.

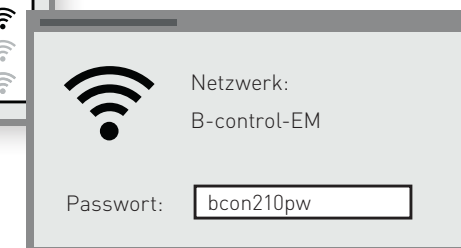

Geben Sie den Netzwerkschlüssel des Energy Managers „bcon210pw“ ein.

1c EINBINDUNG DES ENERGY MANAGER PER LAN ODER WLAN IN IHR BESTEHENDES NETZWERK

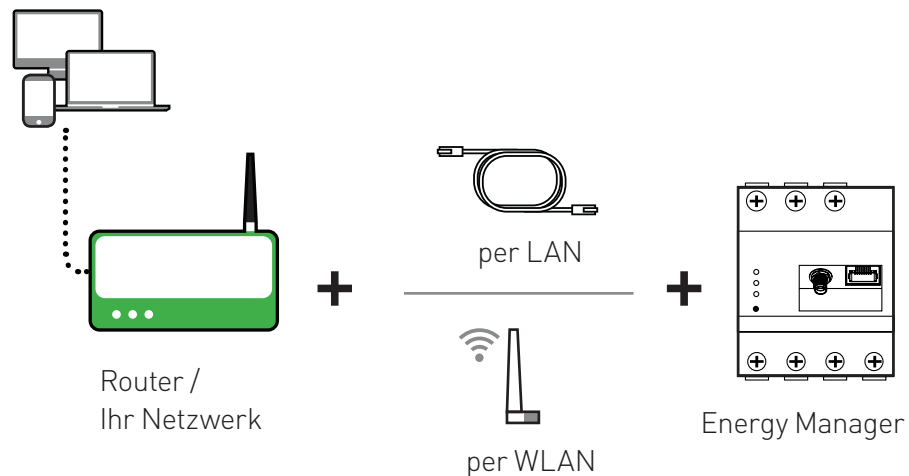

Hinweis

Sie können den Energy Manager auch per WLAN mit Ihrem bestehenden Netzwerk verbinden, die Einstellungen hierfür nehmen Sie im Konfigurationsmenü bei Inbetriebnahme (→ siehe KONFIGURATION BEI ERSTINBETRIEBNAHME, Kapitel 8, Einstellungen für eine WLAN-Brücke) oder auch später in den Netzwerkeinstellungen des Energy Managers vor. In diesem Fall wird der Energy Manager nicht als eigenständiger Access Point sondern als WLAN Client betrieben.

2. WIE FINDE ICH DIE WEBOBERFLÄCHE DES B-CONTROL ENERGY MANAGERS?

Öffnen Sie Ihren Browser und geben Sie „b-control-em.local“ in die Adresszeile des Browsers ein.

Sollte Ihr Browser die Weboberfläche des Energy Managers nicht über die Namensauflösung „b-control-em.local“ finden oder haben Sie mehrere

B-control Energy Manager installiert, so nutzen Sie bitte den „B-control Finder“ – ein einfach anzuwendendes Programm, das für die Energy Manager-Produktfamilie entwickelt wurde und Ihnen sehr schnell die Weboberfläche Ihres Energy Managers sucht und findet.

Hinweis

Das Programm „B-control Finder“ finden Sie im Downloadbereich auf <http://www.b-control.com>.

2.1 STARTEN DER WEBOBERFLÄCHE DES ENERGY MANAGERS MIT DEM „B-CONTROL FINDER“

Der „B-control Finder“ bietet eine ausführbare Datei für die Plattform Windows und eine für Mac OS.

2.1.1 PROGRAMM STARTEN

a) WINDOWS → B-control-Finder.exe ausführen

b) MAC OS → B-control-Finder.jar ausführen

Hinweis für Nutzer des Linux-Betriebssystems

→ In der Shell folgenden Befehl ausführen:
java -jar Pfad_zum_B-control-Finder, z.B. java -jar B-control-Finder.jar

2.1.2 AUTOMATISCHER AUFRUF DER WEBOBERFLÄCHE DES ENERGY MANAGERS IM BROWSER

Der „Finder“ meldet sich mit einem kleinen Fenster, das Ihnen nach einer kurzen Suche Ihren Energy Manager auflistet. Klicken Sie darauf – jetzt öffnet sich automatisch Ihr Standardbrowser mit der Konfigurationsoberfläche des Energy Managers.

Sind mehrere Energy Manager in Ihrem Netzwerk integriert, listet Ihnen der „B-control Finder“ alle gefundenen Geräte auf.

Klicken Sie jetzt auf „Weiter“, um mit der Inbetriebnahme Ihres Energy Managers zu starten.

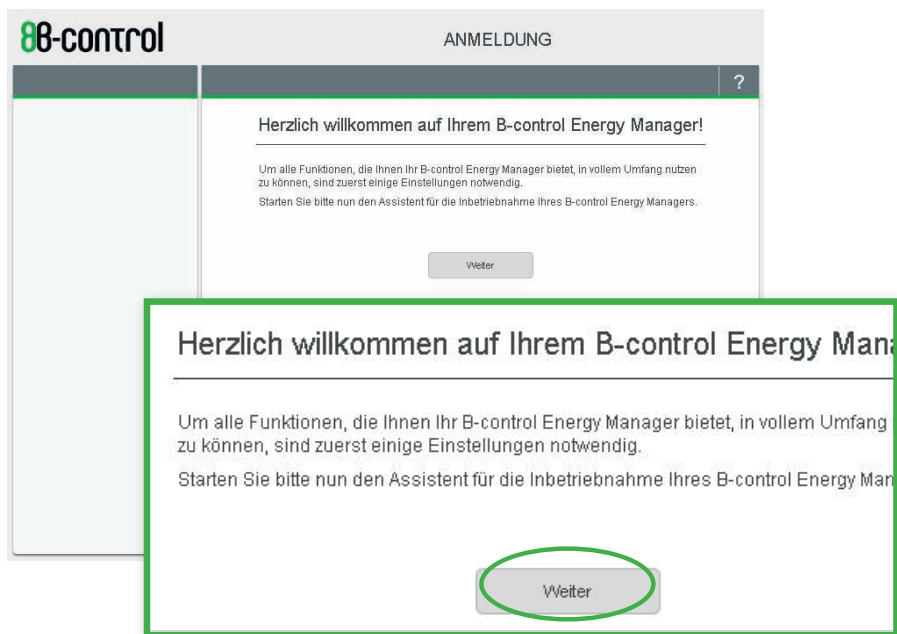
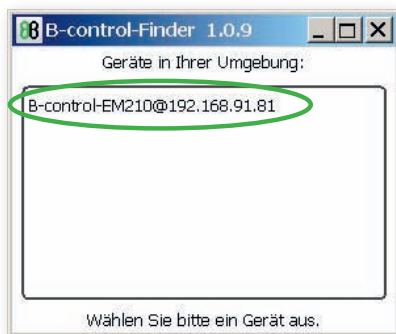

1. KONFIGURATION – KENNWORTSCHUTZ

Um alle Funktionen, die Ihnen Ihr Energy Manager bietet, in vollem Umfang nutzen zu können, sind zuerst einige Einstellungen notwendig. Alle hier vorgenommenen Konfigurationen können Sie später unter „Einstellungen“ wieder ändern.

Auf der ersten Konfigurationsseite „Kennwort“ können Sie die Weboberfläche Ihres Energy Managers mit einem Kennwort schützen.

Bestätigen Sie Ihre vorgenommene Einstellung bitte mit „Übernehmen“. Sie werden nun weiter durch das Inbetriebnahmemenü geführt.

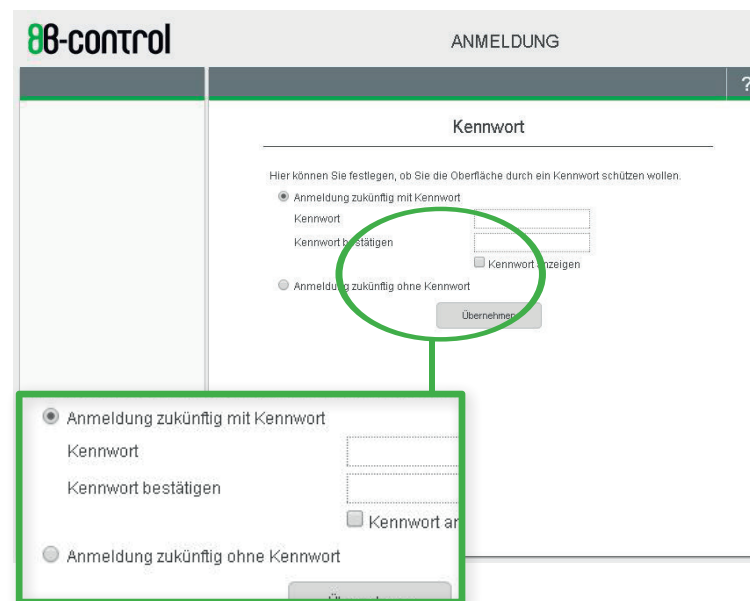

! Hinweis Wollen Sie jetzt Ihr Gerät noch nicht mit einem Passwortschutz versehen, können Sie dies später unter „Einstellungen“ nachholen.

KONFIGURATION BEI ERSTINBETRIEBNAHME

2. EINSTELLEN DER UHRZEIT

Auf der Konfigurationsseite „Datum und Uhrzeit“ können Sie die Uhrzeit Ihres Energy Managers setzen. Dies ist notwendig, um die Messwerte zeitlich korrekt erfassen und zuordnen zu können.

Bitte speichern Sie die vorgenommenen Einstellungen zu Datum und Uhrzeit.

Hinweis

Bitte überprüfen Sie zuvor die Uhrzeit Ihres PCs! Der Energy Manager übernimmt das in Ihrem PC gesetzte Datum und die hier eingestellte Uhrzeit.

KONFIGURATION BEI ERSTINBETRIEBNAHME

3. EINSTELLEN IHRES TARIFES

Damit der Energy Manager aus den Stromverbrauchswerten die Ihnen entstandenen Kosten errechnen kann, stellen Sie hier auf der Konfigurationsseite „Ihr Tarif“ Ihre monatliche Grundgebühr und Ihren Arbeitspreis ein. Wenn in Ihrem Energieversorgungsvertrag eine jährliche Grundgebühr vereinbart ist, rechnen Sie diesen Wert durch 12 und tragen das Ergebnis auf 2 Nachkommastellen aufgerundet in das Feld „Monatliche Grundgebühr“ ein (brutto inkl. MwSt.)

Sie können an dieser Stelle den Assistenten abbrechen. Es werden Ihnen dann aber nur die Verbrauchswerte visualisiert, nicht zusätzlich die Ihnen entstandenen Kosten.

Hinweis

Die Messwerte für Ihren eingespeisten Strom werden ausschließlich in kWh bzw. kW visualisiert. Das Einspeiseentgelt, das Sie vom Energieversorger erhalten, wird vom Energy Manager nicht erfasst und wird daher an dieser Stelle nicht abgefragt.

4. ANGABE IHRER ABSCHLAGSZAHLUNGEN

Auf dieser Inbetriebnahmesite können Sie die Details zu Ihren Abschlagszahlungen konfigurieren. Geben Sie den Abschlagsbetrag und den Abschlagszeitraum ein. Der Abschlagspreis versteht sich wieder inklusive Mehrwertsteuer.

Entsprechend des hier angegebenen Betrages errechnet Ihnen der Energy Manager, ob Ihr „Stromverbrauchsverhalten“ Ihrem Budget, also Ihrer monatlichen Abschlagszahlung entspricht.

Hinweis

(→ siehe Abschnitt „VISUALISIERUNG“ → „IHR BUDGET“)

5. INSTALLATION BEENDEN ODER WEITERE EINSTELLUNGEN VORNEHMEN

Alle Grundeinstellungen haben Sie jetzt vorgenommen. Sie können jetzt den Inbetriebnahmeassistenten beenden oder noch weitere Einstellungen zur Einbindung des Energy Managers in Ihrem Netzwerk (per LAN-Kabel, per WLAN) vornehmen.

Hinweis

Die Netzwerk- und WLAN-Konfiguration nach Ihren Erfordernissen können Sie auch später im Menüpunkt „Einstellungen“ vornehmen.

6. NETZWERKEINSTELLUNGEN

Sofern gewünscht können Sie jetzt die Netzwerkeinstellungen nach Ihren Bedürfnissen konfigurieren.

Sie können hier Ihrem Energy Manager einen individuellen Namen geben, unter dem Ihr Gerät im Netzwerk angezeigt werden soll.

Sie können auch statt der IP, die der Energy Manager automatisch per DHCP von Ihrem Router erhält, eine statische IP vergeben.

7. ZEITSERVEREINSTELLUNGEN

Hier können Sie einstellen, ob der Energy Manager seine Uhrzeit automatisch über Server aus dem Netz beziehen soll. Falls Ihr Gerät über Ihr Netzwerk permanent mit dem Internet verbunden sein wird, empfehlen wir, diese Option zu aktivieren.

Hinweis

Sie können die Werkseinstellungen wiederherstellen, wenn Sie die Reset-Taste zwischen 2s und 6s lang gedrückt halten. Dabei werden keine Verbrauchsdaten gelöscht.

8. KONFIGURATION WLAN (BEI WLAN-AUSFÜHRUNG)

B-control INBETRIEBNAHME

1. Netzwerkeinstellungen >
 2. Zeitereinstellungen >
 3. WLAN-Einstellungen >

Ihr B-control Energy Manager kann ein WLAN-Funknetz für Ihre mobilen Endgeräte bereitstellen.

LAN-Brücke

WLAN-Funknetz einschalten

Wenn der B-control Energy Manager als "LAN-Brücke" eingesetzt wird, werden Router und B-control Energy Manager per Netzkabel miteinander verbunden. Die Netzwerkgeräte im Heimnetz werden per WLAN mit dem B-control Energy Manager verbunden, oder per WLAN bzw. LAN an den vorhandenen Router angeschlossen. Tipp: Wenn das WLAN des B-control Energy Managers nicht benötigt wird, sollte es abgeschaltet werden, um Energie zu sparen.

WLAN-Brücke

In der Betriebsart "WLAN-Brücke" wird der B-control Energy Manager per WLAN mit dem WLAN-Router verbunden. Die Netzwerkgeräte können per WLAN mit dem B-control Energy Manager verbunden werden. Hinweis: Trennen Sie die LAN-Verbindung zwischen dem B-control Energy Manager und dem Router, nachdem die Einrichtung der WLAN-Brücke abgeschlossen ist.

Netzwerk-Name:
 B-control-EM

Sie können einen individuellen Namen für das Funknetz, die so genannte SSID, vergeben. Unter diesem Namen ist das Funknetz für andere WLAN-Geräte sichtbar.

Netzwerkschlüssel:
 bcon210pw

Das WLAN-Netzwerk wird mit einem WLAN-Netzwerkschlüssel gegen unberechtigte Nutzung und gegen Abhören gesichert. Der Netzwerkschlüssel muss zwischen 8 und 63 Zeichen lang sein.

WLAN-Funkkanal:
 Kanal 11

Die besten Einstellungen für den WLAN-Funkkanal können durch WLAN-Umgebung automatisch ermittelt werden. Sie können jedoch auch manuell vornehmen.

Assistent abbrechen Einstellungen abspeichern

8.1. EINRICHTUNG EINER LAN-BRÜCKE

Verbinden Sie den B-control Energy Manager per Netzkabel mit Ihrem Router. Die im vorhandenen Heimnetz befindlichen Geräte wie Drucker, Scanner, Fernseher etc. können jetzt per WLAN bzw. LAN-Verbindung über den Netzwerk-Router den Energy Manager erreichen. Standardmäßig meldet sich der Energy Manager mit dem Hostname „B-control-EM“ im Netzwerk und erhält per DHCP eine IP vom Router. Sie können dem Energy Manager aber auch eine statische IP vergeben. (→ siehe Kapitel 6.3.1 Netzwerkeinstellungen)

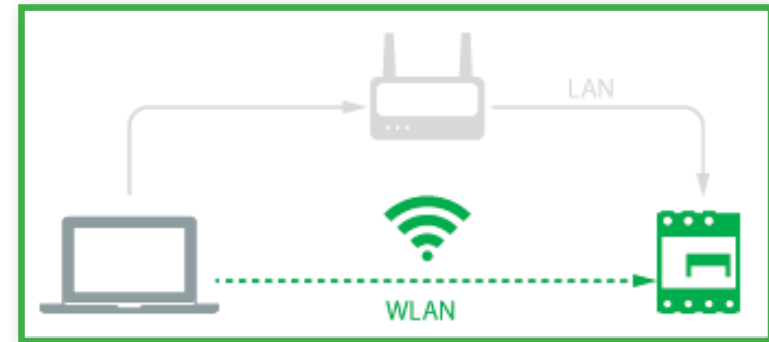

Tipp Sie können sich parallel auch direkt mit dem Smart Phone oder Laptop per WLAN mit dem B-control Energy Manager unter Angabe des Netzwerkschlüssels „bcon210pw“ verbinden. Wenn allerdings das WLAN des B-control Energy Managers nicht benötigt wird, sollte es abgeschaltet werden, um Energie zu sparen. Der Eigenverbrauch des Energy Managers ist geringer, wenn das WLAN deaktiviert ist.

LAN-Brücke

WLAN-Funknetz einschalten

KONFIGURATION BEI ERSTINBETRIEBNAHME

8.2. EINRICHTUNG EINER WLAN-BRÜCKE

Wenn Ihr Energy Manager mit einem WLAN-Modul ausgestattet ist, können Sie ihn auch per WLAN mit Ihrem WLAN-Router unter Eingabe des Netzwerkschlüssels Ihres Routers verbinden. Standardmäßig meldet sich der Energy Manager mit dem Hostname „B-control-EM“ im Netzwerk und erhält per DHCP eine IP vom Router.

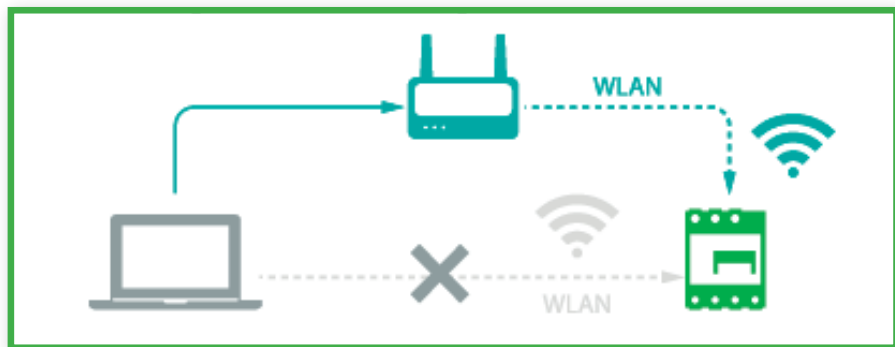

Wählen Sie das WLAN-Funknetz aus, mit dem sich das Gerät verbinden soll.

Netzwerkname (SSID)	MAC-Adresse	Funkkanal	Signal
<input type="radio"/> IFA_Fritzbox WPA2	24:65:11:54:88:25	1	📶
<input type="radio"/> UNIEQ-bcf2af405cb9 WPA2	BC:F2:AF:40:5C:B9	1	📶
<input type="radio"/> UNIEQ-bcf2af405bf3 WPA2	BC:F2:AF:40:5B:F3	2	📶
<input type="radio"/> UNIEQ-bcf2af406215 WPA2	BC:F2:AF:40:62:15	5	📶

Hinweis

Trennen Sie die LAN-Verbindung zwischen dem B-control Energy Manager und dem Router, nachdem die Einrichtung der WLAN-Brücke abgeschlossen ist.

KONFIGURATION BEI ERSTINBETRIEBNAHME

9. FERTIG!

Mit diesen letzten Einstellungen können Sie den Inbetriebnahmeprozess abschliessen.

Klicken Sie auf „Assistent beenden“ – Ihr Energy Manager startet jetzt neu.

1. IHRE AKTUELLE ENERGIEBILANZ – HOME

Die Weboberfläche Ihres Energy Managers bietet Ihnen auf der Startseite eine Gesamtübersicht, der Sie auf einen Blick entnehmen können, ob und wieviel Strom Sie gerade beziehen (rot) oder ob Sie abzüglich Ihres Eigenverbrauches gerade Strom einspeisen (grün).

Wenn Sie mehr Strom verbrauchen, als Ihnen mit Ihrem selbst erzeugten Strom zur Verfügung steht, wechselt die Anzeige auf „Bezug“ (rot). Wenn Sie abzüglich Ihres Eigenverbrauches eine Restmenge Strom nicht selbst verbrauchen können, speisen Sie ein.

Auf dieser Seite können Sie in Echtzeit nachvollziehen, ob Sie noch Optimierungspotentiale haben, die Sie mit einem Speicher oder beispielsweise einer einfachen intelligenten Lösung zur Warmwasseraufbereitung – dem B-control Smart Heater SH350 EL abdecken können.

1.1 MOMENTANWERT EINSPEISUNG

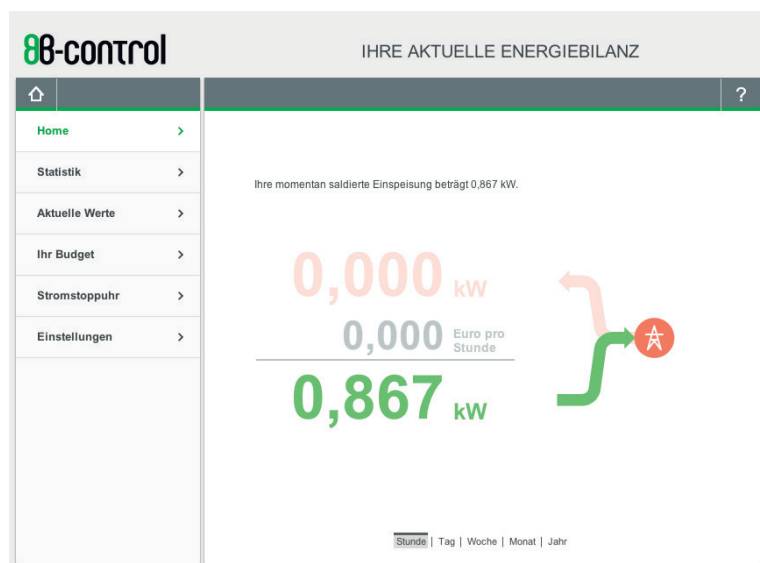

1.2 MOMENTANWERT STROMBEZUG

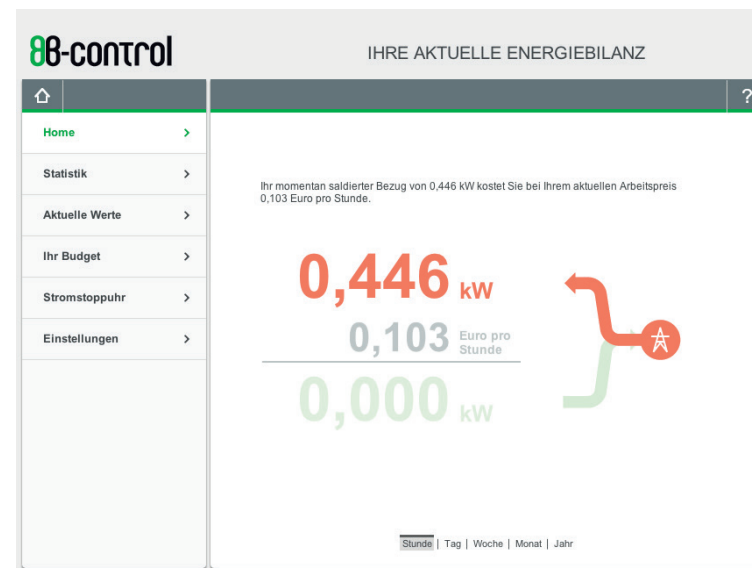

Hinweis ⚠ Der verbrauchte Strom, den Sie vom Energieversorger bezogen haben, wird in Kilowatt und als Geldbetrag ausgewiesen, den Sie sich hochgerechnet auch auf Tag, Woche, Monat, Jahr anzeigen lassen können.
Die Einspeisung wird ausschließlich in kW angezeigt.

1.3 AUF EINEN BLICK – BEZUG ODER EINSPEISUNG?

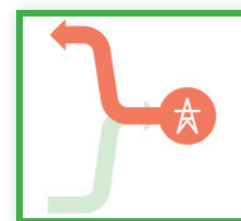

➔ Strombezug

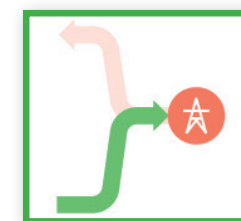

➔ Einspeisung

2. HISTORISCHE WERTE – IN DIAGRAMMANSICHTEN

Der Energy Manager visualisiert Ihnen die gemessenen Werte in Echtzeit als auch über längere Zeiträume. Sie können sich Ihre Energieflüsse begonnen mit der letzten Viertelstunde bis über 3 Jahre hinweg anzeigen lassen, in der Gesamtsumme, detailliert für jede einzelne Phase als auch für den angeschlossenen Smart Heater.

Für die historischen Werte haben wir im Menüpunkt Statistik verschiedene Ansichten gewählt, die Ihnen anschaulich Ihre Energiebilanzen transparent machen.

2.1 STATISTIK – ÜBERSICHT IM TORTENDIAGRAMM

Die Verteilung Ihrer Stromverbräuche auf die einzelnen Phasen lassen sich hier sehr einfach ablesen, bei Klick auf die „Tortestückchen“ können Sie sich die Werte summiert anzeigen lassen, über einen gesamten Tag hinweg bis zu einem Jahr.

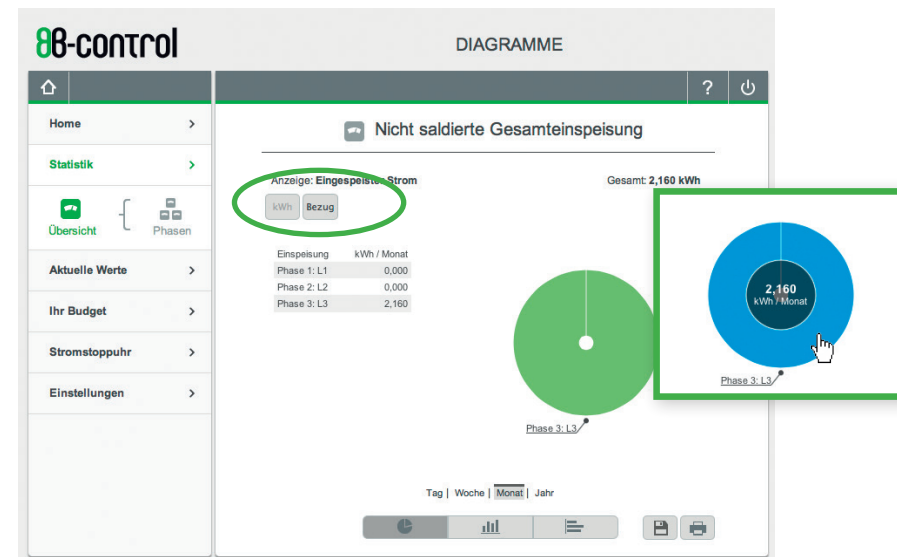
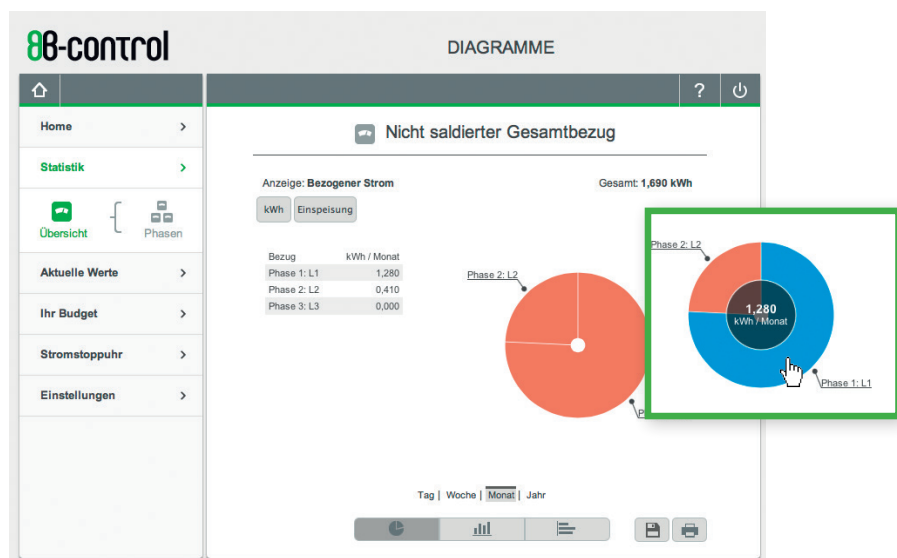

Hinweis In dieser Ansicht können Sie zwischen der Anzeige für Strombezug und der Anzeige für Einspeisung wechseln.

2.2 STATISTIK – ÜBERSICHT IM SÄULENDIAGRAMM

Das Säulendiagramm stellt Ihnen Ihren vom Energieversorger bezogenen Strom als auch Ihren eingespeisten Strom in einer gemeinsamen Ansicht gegenüber. In diesem Diagramm können Sie viertelstundengenau auf Ihre Energiebilanzen rückschließen.

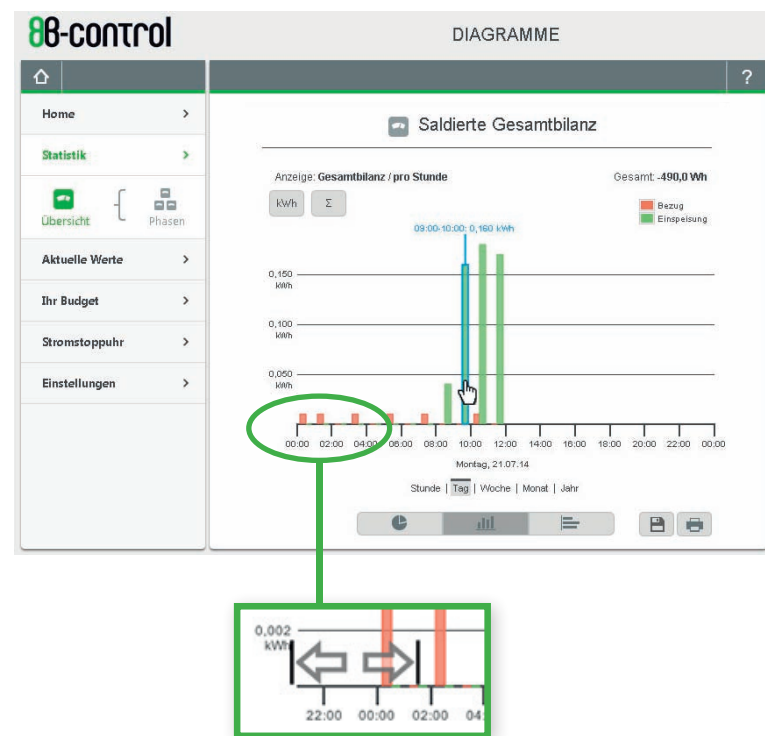

Hinweis

Sie können in einer Ansicht zurückliegende Zeiträume analysieren. Die Zeitachse bietet hierfür eine Scrollfunktion. Klicken Sie mit der linken Maustaste auf die Skala der X-Achse und ziehen Sie bei gedrückter Maustaste in die gewünschte Richtung.

2.3 STATISTIK – ÜBERSICHT IM BALKENDIAGRAMM

In dieser Ansicht können Sie analog zum Tortendiagramm zwischen der Anzeige für Strombezug und der Anzeige für Einspeisung wechseln. Die Verteilung Ihres Stromverbrauches bzw. der Einspeisung auf die einzelnen Phasen sind hier einfach überschaubar gegenübergestellt, bei Klick auf die einzelnen Balken können Sie sich die Werte summiert anzeigen lassen, über einen gesamten Tag hinweg bis zu einem Jahr.

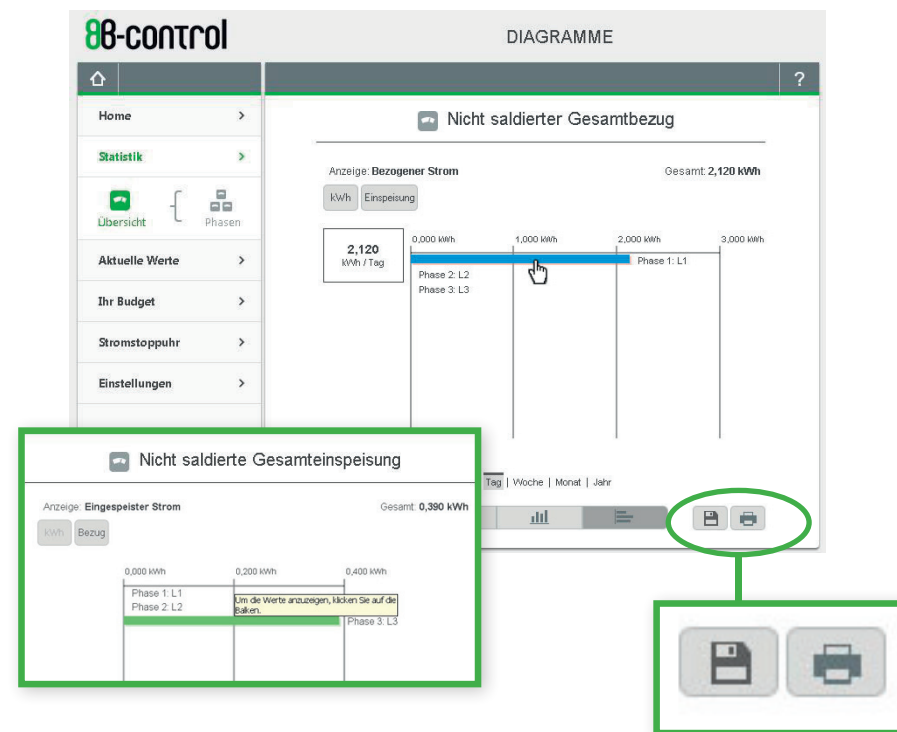

Hinweis

Sie können die gewählte Ansicht bei Klick auf das Druckersymbol direkt ausdrucken als auch in eine .csv-Datei exportieren.

2.4 STATISTIK – BILANZ PHASENWEISE

Wie im Säulendiagramm, das Ihnen eine Übersicht über Ihre Gesamtbilanz gibt, stellt Ihnen dieses Diagramm Ihren vom Energieversorger bezogenen Strom als auch Ihren eingespeisten Strom in einer gemeinsamen Ansicht gegenüber – jedoch wird hier sogar die einzelne Phase betrachtet. So können Sie analysieren, auf welcher Phase Sie den höchsten Stromverbrauch haben und entsprechend Ihren Wechselrichter über diese Phase einspeisen lassen.

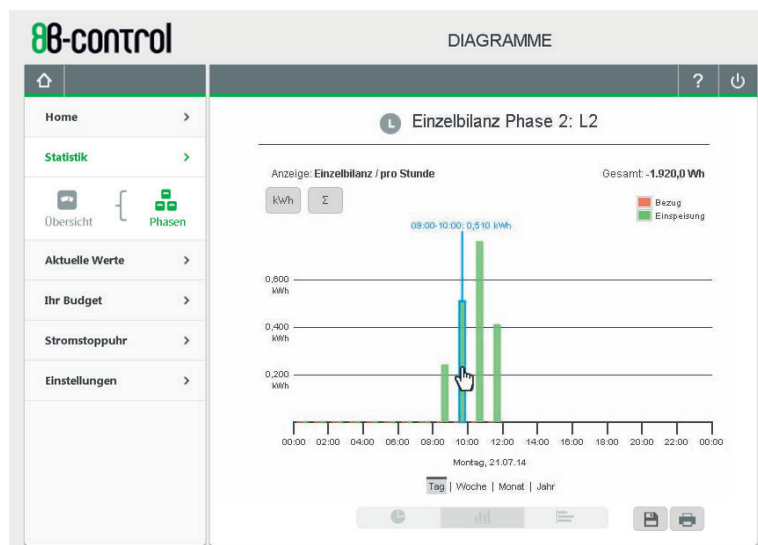

3. AKTUELLE WERTE – DARSTELLUNG DER ENERGIESTRÖME IN ECHTZEIT

Neben der Startseite des Energy Managers, der Ihnen Strombezug oder Einspeisung in Echtzeit beziffert, bekommen Sie auch unter „Aktuelle Werte“ die Messergebnisse des Energy Managers in Echtzeit angezeigt.

3.1 AKTUELLE WERTE – ÜBERSICHT IN ECHTZEITKURVEN

Sie können sich hier Ihre Energieflüsse der letzten 5 Minuten in „positiver“ Richtung (→ Energiebezug) oder „negativer“ Richtung (→ Einspeisung) als Verlaufskurve anzeigen lassen - in Echtzeit. Nachdem Sie die Schaltfläche ‚Pause‘ aktiviert haben, können Sie mit der Maus auf einen beliebigen Punkt der Verlaufskurve klicken und sich den jeweiligen Verbrauch anzeigen lassen.

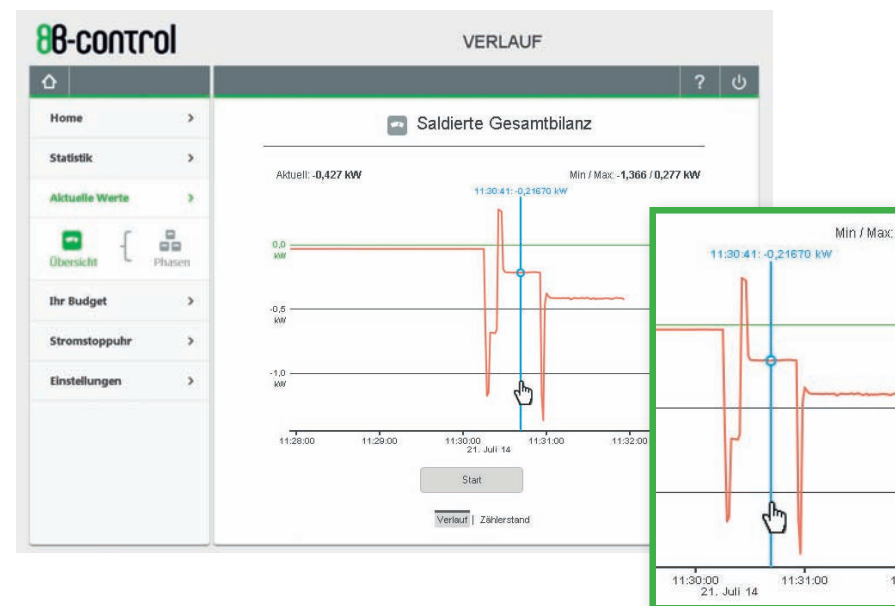

3.2 AKTUELLE WERTE – ZÄHLERSTÄNDE IHRES ENERGY MANAGERS

Hier können Sie die Zählerstände für den Strombezug – Register 1.8.0 – und für die Einspeisung – Register 2.8.0 – ablesen. Gezählt wird ab dem Zeitpunkt der Installation des Energy Managers.

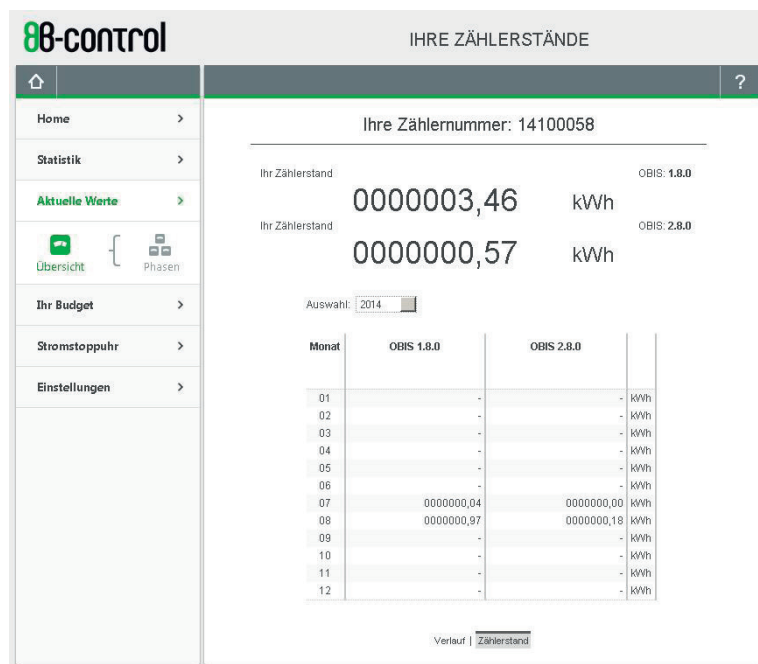

Hinweis

Die Werte aktualisieren sich viertelstündlich.
Die Werte in der Monatsansicht werden zum 1. Kalendertag des Folgemonats aktualisiert.

3.3 AKTUELLE WERTE – ECHTZEITKURVEN JE PHASE

Sie können sich Ihre Energieflüsse der letzten 5 Minuten in „positiver“ Richtung (→ Energiebezug) oder „negativer“ Richtung (→ Einspeisung) als Verlaufskurve anzeigen lassen - in Echtzeit und zusätzlich in Betrachtung der einzelnen Phase. So können Sie, im Wissen, welche Verbraucher an welcher Phase angeschlossen sind, noch genauere Rückschlüsse auf einzelne Verbraucher ziehen.

Mit dieser Funktion enttarnen Sie jeden Stromfresser!

4. IHR BUDGET

Auf der Seite „Aktuelles Monatsbudget“ haben Sie Ihre monatlichen Energiekosten im Blick – Sie sehen ob Ihr „Stromverhaltensverhalten“ Ihrer monatlichen Abschlagszahlung entspricht.

Der Endbetrag errechnet sich aus dem monatlichen Abschlag, der monatlichen Grundgebühr und Ihrem Energieverbrauch. Für den laufenden Monat erhalten Sie freilich nur ein vorläufiges Ergebnis.

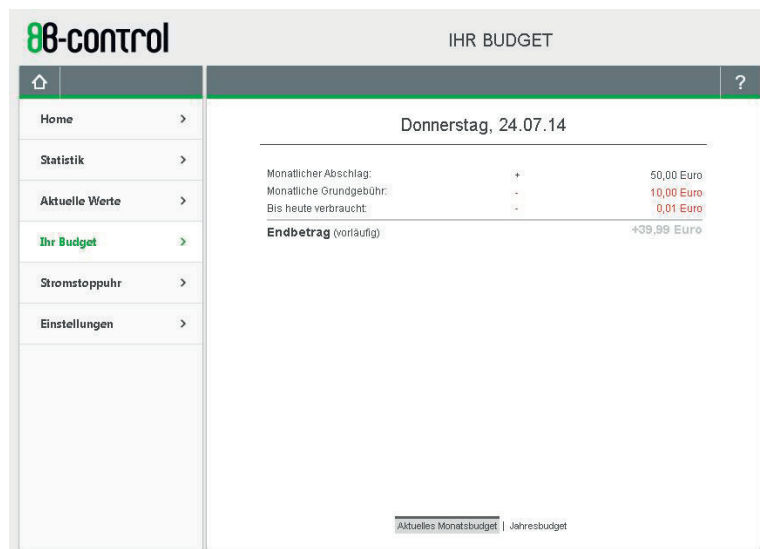

5. DIE FUNKTION „STROMSTOPPUHR“

Was kostet ein Schleudervorgang der Waschmaschine? Wieviel Strom frisst der alte Haartrockner, der Wasserkocher oder der Toaster? Mit der „Stromstoppuhr“ entschlüsseln Sie das Rätsel.

Der Energy Manger mißt den Verbrauch eines einzelnen Geräts innerhalb eines bestimmten Zeitraumes – quasi wie mit einer Stoppuhr. Schalten Sie all jene Geräte ab, die keinen kontinuierlichen Verbrauch haben und die Messung verfälschen könnten. Den nun verbleibenden Ruhestrom nimmt die Stoppuhr als Startwert für die Messung. Starten/stoppen Sie den Messvorgang durch Betätigen der Schaltflächen „Start“ bzw. „Stopp“.

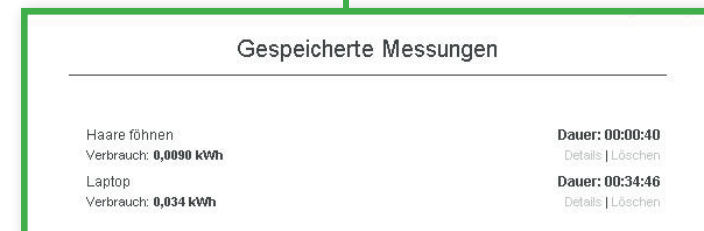
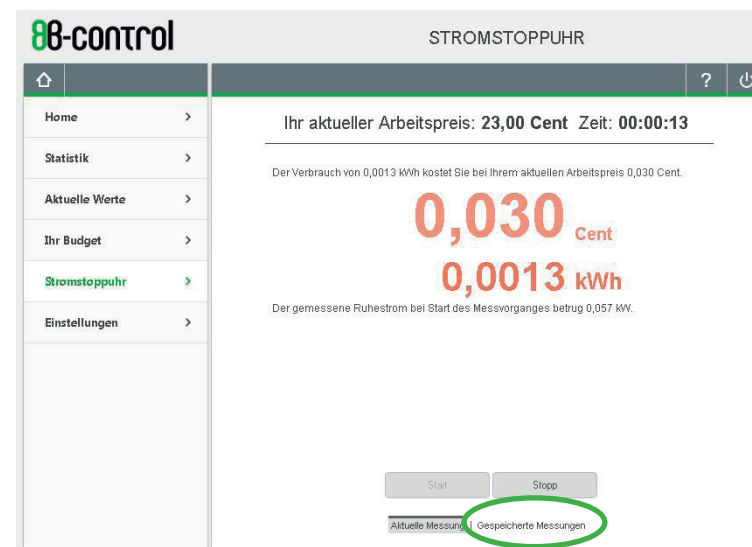

6. EINSTELLUNGEN

Im Menüpunkt „Einstellungen“ finden Sie alle Konfigurationsmöglichkeiten der Inbetriebnahme wieder wie auch weitere Funktionen wie die Erstellung einer Datensicherung oder die Einstellungen für einen automatischen Datenexport.

6.1. IHR TARIF

Damit der Energy Manager Ihre Stromverbrauchskosten errechnen kann, stellen Sie hier auf der Konfigurationsseite „Ihr Tarif“ Ihre monatliche Grundgebühr und Ihren Arbeitspreis ein. (→ Siehe KONFIGURATION BEI ERSTINBETRIEBNAHME, Kapitel 3)

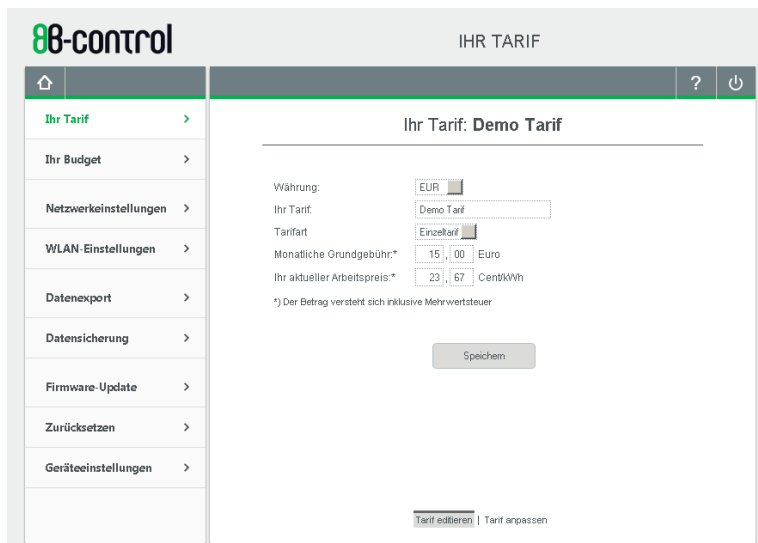

Hinweis

Die Messwerte für Ihren eingespeisten Strom werden ausschließlich in kWh bzw. kW visualisiert. Das Einspeiseentgelt, das Sie vom Energieversorger erhalten, wird vom Energy Manager nicht erfasst und wird daher an dieser Stelle nicht abgefragt.

6.1.1 TARIF ANPASSEN

Hier können Sie vorgeben, dass ab einem bestimmten Zeitpunkt ein anderer Tarif gilt.

6.2. IHR BUDGET

Sofern Sie im Inbetriebnahmeprozess keine Abschlagszahlungen konfiguriert haben, können Sie das jetzt hier auf der Einstellungsseite „Ihr Budget“ nachholen. Geben Sie den Abschlagsbetrag inklusive Mehrwertsteuer und den Abschlagszeitraum ein.

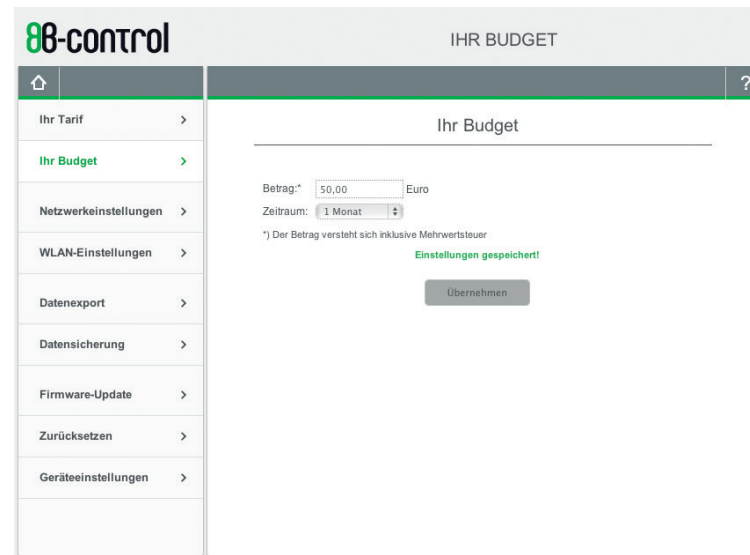

6.3 NETZWERKEINSTELLUNGEN

6.3.1 EINSTELLUNGEN IP-ADRESSE – VIA DHCP ODER STATISCH

Sie konfigurieren auf dieser Seite entsprechend des Bedarfes Ihrer Netzwerkadministration die Netzwerkeinstellungen Ihres Energy Managers.

88-control NETZWERKEINSTELLUNGEN

Netzwerkeinstellungen

Hier können Sie Änderungen an den IP-Einstellungen vornehmen. Beachten Sie bitte, dass unsachgemäße Einstellungen dazu führen können, dass die Benutzeroberfläche nicht mehr erreichbar ist.

IP-Konfiguration:

IP-Adresse:

Subnetzmaske:

Standardgateway:

DNS-Server:

Vergeben Sie hier einen individuellen Namen für das Gerät, um es im Netzwerk unter diesem Namen anzeigen zu lassen.

Hostname:

IP-Konfiguration

IP-Adresse:

Subnetzmaske:

Standardgateway:

DNS-Server:

Vergeben Sie hier einen individuellen Namen für das Gerät, um es im Netzwerk unter diesem Namen anzeigen zu lassen.

Hostname:

Sie können hier statt der IP, die der Energy Manager automatisch per DHCP von Ihrem Router erhält, eine statische IP vergeben.

Sie können hier auch Ihrem Energy Manager einen individuellen Namen geben, unter dem Ihr Gerät im Netzwerk angezeigt werden soll.

6.3.2 NETZWERKEINSTELLUNGEN – ZEITSERVER

Sie können hier einstellen, ob der Energy Manager seine Uhrzeit automatisch über Server aus dem Netz beziehen soll. Falls Ihr Gerät über Ihr Netzwerk permanent mit dem Internet verbunden ist, empfehlen wir, diese Option zu aktivieren.

88-control ZEITSERVEREINSTELLUNGEN

Zeitservereinstellungen

Hier können Sie die Einstellungen für die NTP-Server ändern. Falls Ihr Gerät mit dem Internet verbunden ist kann es sich die aktuelle Zeitinformation automatisch aus dem Netz holen.

NTP aktivieren

Zeitserver 1

Zeitserver 2

Netzwerkeinstellungen | **Zeitservereinstellungen**

6.4. WLAN-EINSTELLUNGEN

→ Siehe KONFIGURATION BEI ERSTINBETRIEBNAHME, Kapitel 8.

6.5. DATENEXPORT

Auf der Seite DATENEXPORT können Sie einen manuellen Datenexport erstellen oder aber auch alle Einstellungen für einen automatisierten Datenexport vornehmen.

Exportdatei: Die Daten werden in einer Datei im CSV-Format tabellarisch zusammengestellt, die Sie in einem gängigen Tabellenkalkulationsprogramm öffnen können.

Sie können sich die gespeicherten Werte pro Woche bis zur kleinsten Einheit von 15 min exportieren. Die 15-Minutenwerte können Sie sich maximal über einen Zeitraum von 30 Tagen und die Stundenwerte maximal über den Zeitraum von 4 Monaten ausgeben lassen.

6.5.1. DATENEXPORT – MANUELL

Bei Aktivierung des manuellen Exports (standardmäßig vorausgewählt) werden die Daten zum gewünschten Zeitraum in der von Ihnen definierten Auflösung direkt exportiert und stehen als Downloaddatei sofort zur Verfügung.

6.5.2 DATENEXPORT – AUTOMATISCH

Bei Aktivierung des automatisierten Exports werden Ihnen die Daten zum gewünschten Zeitraum in der von Ihnen definierten Auflösung in einer Exportdatei per E-Mail oder auf einem FTP-Server zur Verfügung gestellt. Hierfür sind aber vorher noch weitere Einstellungen für den E-Mailversand bzw. das Speichern auf Ihrem FTP-Server notwendig. (→ Siehe Folgeseiten)

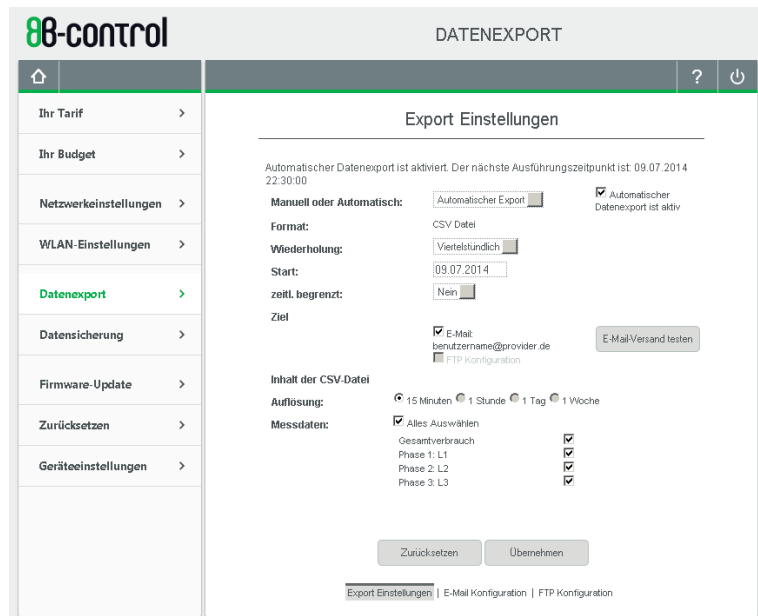

6.5.3 WEITERE EINSTELLUNGEN FÜR AUTOMATISCHEN DATENEXPORT – KONFIGURATION FÜR DEN EXPORT VIA E-MAIL

Falls Sie den Dateiversand via E-Mail aktivieren möchten, müssen Sie zuvor die nötigen E-Mail-Einstellungen vornehmen. Falls sich Ihr E-Mail-Anbieter nicht in der Auswahlliste befindet, können Sie durch die Auswahl ‚Benutzerdefiniert‘ (ganz unten in der Drop-Down-Liste) eigene Werte eintragen. Diese erfahren Sie auf den Hilfeseiten Ihres E-Mail-Anbieters (Stichwort: Konfigurieren anderer E-Mail-Clients).

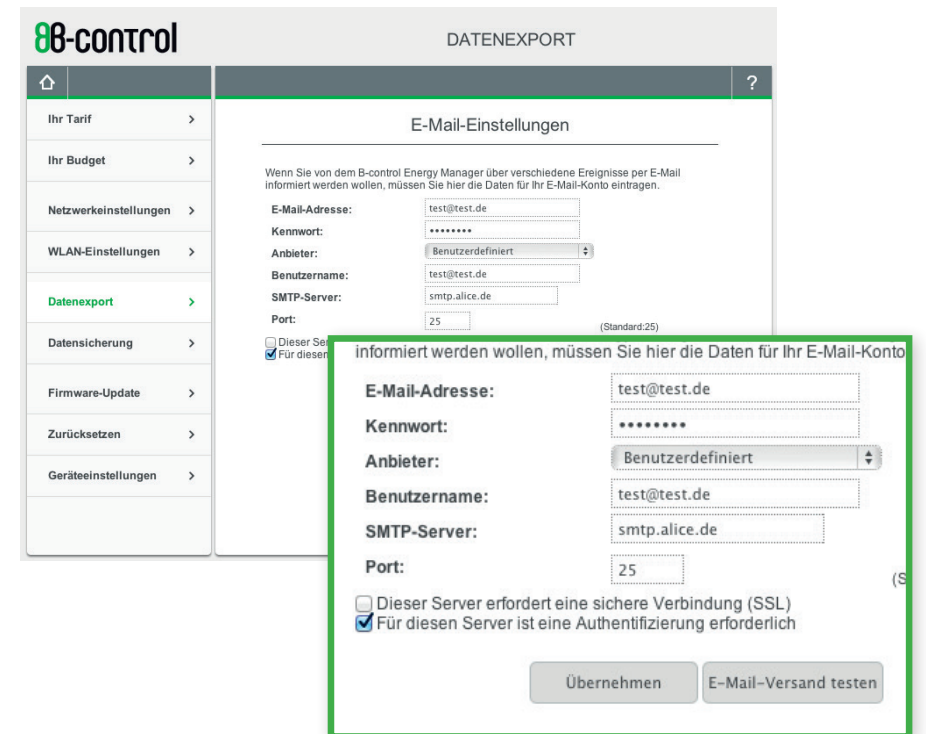

Hinweis Sie können Ihre Einstellungen testen, indem Sie auf den Button ‚E-Mail-Versand testen‘ klicken. Damit wird sofort eine Test-E-Mail an Ihre eingetragene E-Mail-Adresse verschickt.

6.5.4 WEITERE EINSTELLUNGEN FÜR AUTOMATISCHEN DATEN-EXPORT – KONFIGURATION FÜR DEN EXPORT VIA FTP

Falls Sie den Dateiupload auf einen FTP-Server aktivieren möchten, müssen Sie zuvor die nötigen FTP-Einstellungen vornehmen.

Hinweis

Sie können Ihre Einstellungen testen, indem Sie auf den Button ‚Dateiübertragung testen‘ klicken. Damit wird sofort eine Testdatei an die eingetragene Adresse verschickt.

6.6 SICHERUNG IHRER GEMESSENEN WERTE UND IHRER INDIVIDUELLEN KONFIGURATIONEN

Die Datensicherung erlaubt Ihnen, die gesammelten Verbrauchswerte und Ihre vorgenommenen Einstellungen jederzeit wiederherzustellen.

6.6.1 DATENSICHERUNG ERSTELLEN

Hier können Sie eine Datensicherung als Datei herunterladen. Die Datei sollten Sie auf der Festplatte Ihres Computers speichern.

Zum Beispiel bei einer infrastrukturellen Veränderung an Ihrem Verteilerkasten, die das Abklemmen des Energy Managers nötig macht, sollten Sie zuvor eine Datensicherung vornehmen.

Hinweis

Es wird empfohlen, ein individuelles Kennwort für die Datensicherung zu vergeben, um die Datensicherung vor fremden Zugriffen zu schützen. Sie können die Datensicherung aber auch ohne Kennwortvergabe erstellen.

6.6.2 DATENSICHERUNG WIEDERHERSTELLEN

1. Wählen Sie die Datensicherungsdatei auf Ihrem Computer aus, die Sie zur Box übertragen möchten.
2. Geben Sie das Kennwort ein, welches Sie beim Erstellen der Datensicherung vergeben haben. Haben Sie kein Kennwort vergeben, so lassen Sie das Feld leer.
3. Klicken Sie auf „Übertragung starten“, um die Datensicherungsdatei zum Energy Manager zu übertragen.

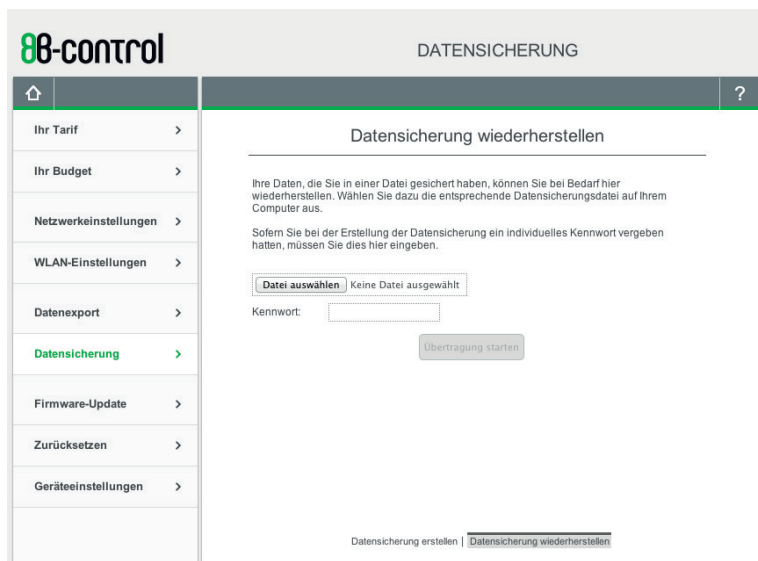

7. FIRMWARE-UPDATE

Neue Firmware-Updates stellen wir Ihnen im Downloadbereich auf der B-control Webseite <http://www.b-control.com> zur Verfügung. Laden Sie sich dort die neueste Version auf Ihren PC herunter.

Bevor Sie auf der Seite Firmware-Update eine neue Version auf Ihrem Energy Manager installieren können, ist eine Datensicherung erforderlich, die Sie auf Ihrem PC speichern sollten. Anschließend wählen Sie mit dem Button „Datei auswählen“ die heruntergeladene Firmware-Datei aus und starten die Installation.

Die Installation läuft automatisch ab und kann einige Minuten dauern. Die Installation ist abgeschlossen, wenn der Energy Manager wieder auf die Start- bzw. Anmeldeseite wechselt.

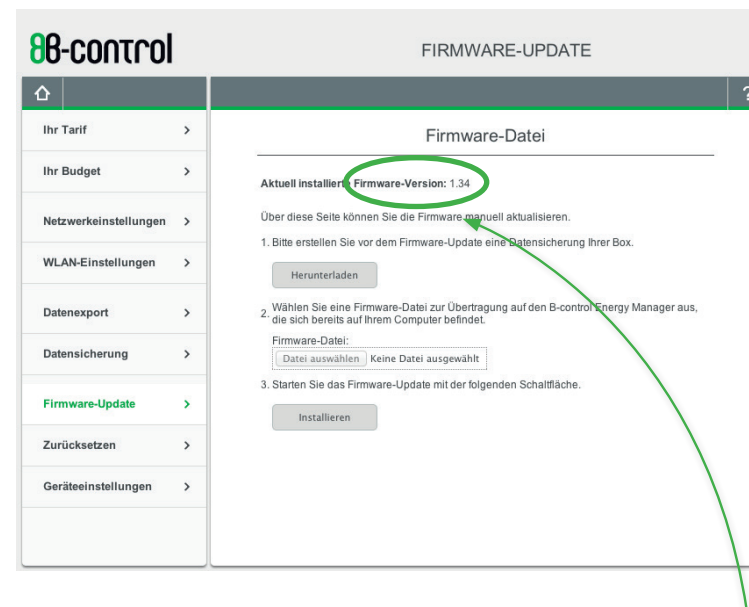

Hinweis

Welche Firmwareversion aktuell auf Ihrem Energy Manager installiert ist, können Sie auf dieser Seite ablesen.

8. RESETFUNKTIONEN

Auf der Seite ZURÜCKSETZEN können Sie Einstellungen, die Sie an Ihrem Energy Manager vorgenommen haben, zurücksetzen. Sie können einen Neustart durchführen, die Konfiguration Ihres Geräts zurücksetzen oder den Auslieferungszustand wiederherstellen.

Beim Zurücksetzen der Konfiguration werden Einstellungen wie etwa die persönliche IP-Adresse oder ein persönliches WLAN-Passwort zurückgesetzt aber keine Verbrauchsdaten oder Tarifeinstellungen gelöscht.

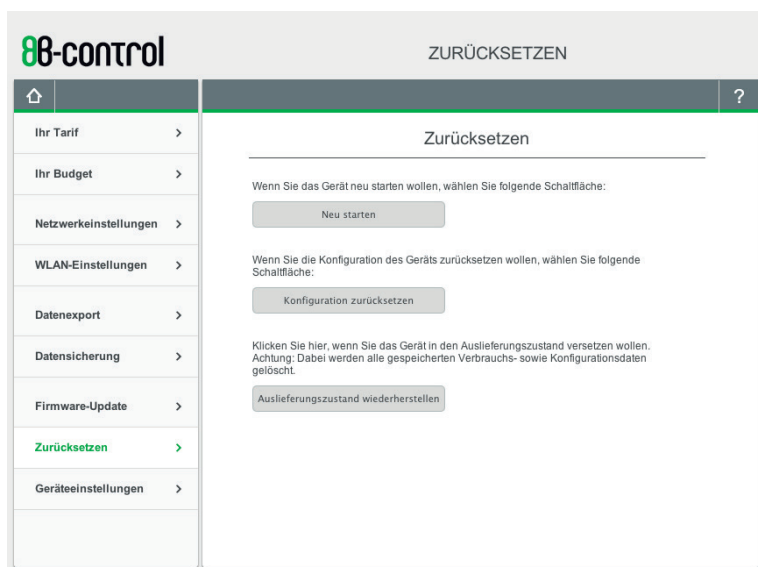

Achtung

Beim Zurücksetzen in den Auslieferungszustand werden alle vorgenommenen Einstellungen zurückgesetzt und sämtliche Verbrauchsdaten einschließlich des Zählerstandes vom Gerät gelöscht.

9. BASISEINSTELLUNGEN AM ENERGY MANAGER – SPRACHE

Der Energy Manager setzt automatisch die Sprache anhand derer, die in Ihrem Browser eingestellt ist.

Hier auf der Seite „Geräteeinstellungen“ können Sie aber manuell die Sprach- und Ländereinstellungen der Bedienoberfläche ändern.

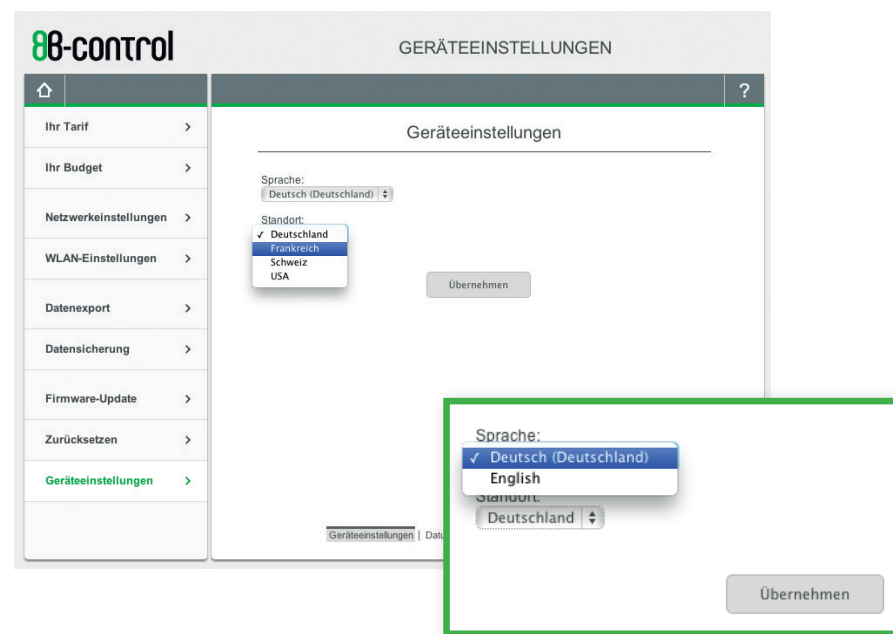

Wählen Sie dazu in den Optionsfeldern den gewünschten Eintrag aus und bestätigen Sie die Einstellungen mit der Schaltfläche „Übernehmen“.

9.1 BASISEINSTELLUNGEN AM ENERGY MANAGER – DATUM UND UHRZEIT

Damit Ihre Verbrauchsdaten korrekt erhoben werden können, muss die Systemzeit Ihres B-control Energy Managers richtig eingestellt sein. Überprüfen Sie daher Datum und Uhrzeit an Ihrem PC, bevor Sie die Uhrzeit hier setzen. Speichern Sie anschließend die Einstellung mit „Übernehmen“.

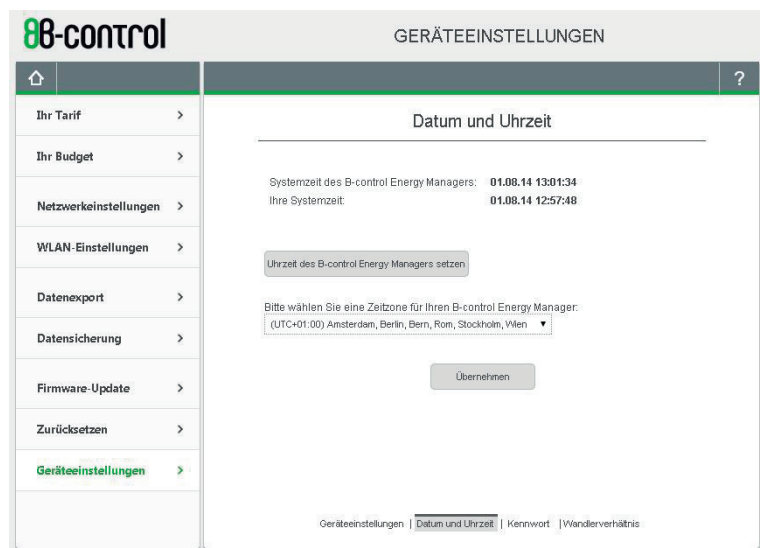

Hinweis

Sollten Sie Ihren Energy Manager permanent über das Netzwerk mit dem Internet verbunden haben, können Sie auch im Einstellungs-menü unter „Netzwerkeinstellungen“ → „Zeitservereinstellungen“ die Funktion aktivieren, dass sich der Energy Manager automatisch die Information zu Uhrzeit und Datum (über NTP) aus dem Internet holt. (→ siehe EINSTELLUNGEN, Kapitel 6.3.2)

9.2 BASISEINSTELLUNGEN AM ENERGY MANAGER – KENN-WORT

Hier können Sie ein Anmeldekennwort festlegen oder die Anmeldung mit Kennwort deaktivieren.

Wenn Sie die Anmeldung auf der Weboberfläche Ihres Energy Managers deaktivieren, meldet sich der Energy Manager bei Aufruf im Browser mit der Startseite – Home.

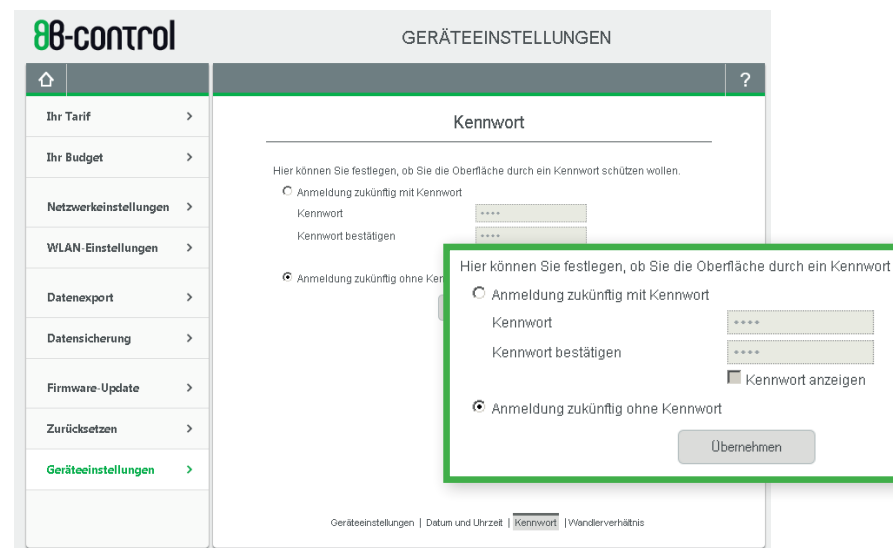

Hinweis

Ohne Anmeldung ist Ihr Gerät nicht vor fremden Zugriffen geschützt. Sollten Sie ein Kennwort vergeben, notieren Sie es sich bitte.

9.3 ANMELDUNG MIT KENNWORT AM ENERGY MANAGER

Wenn Sie Ihr Gerät in der vorhergehenden Einstellungsseite mit einem Kennwort geschützt haben, müssen Sie das Kennwort beim Aufruf des Energy Managers in Ihrem Browser oder in der App angeben, bevor Sie Ihre Verbrauchsdaten einsehen können.

88-control WILLKOMMEN

Melden Sie sich hier auf Ihrem B-control Energy Manager an

Kennwort

angemeldet bleiben

Sprachauswahl ändern

Anmelden

Kennwort

angemeldet bleiben

Sprachauswahl ändern

Anmelden

B-CONTROL ENERGY MANAGER APP

Neben der Visualisierung Ihrer Strommesswerte über die Weboberfläche stehen Ihnen für Ihr Smart-Phone oder Ihr Tablet die B-control Energy Manager Apps gratis zum Download zur Verfügung.

Geben Sie im App Store bzw. Google Play Store in die Suchmaske „b-control“ ein und laden Sie sich die App „B-control Energy Manager“ herunter.

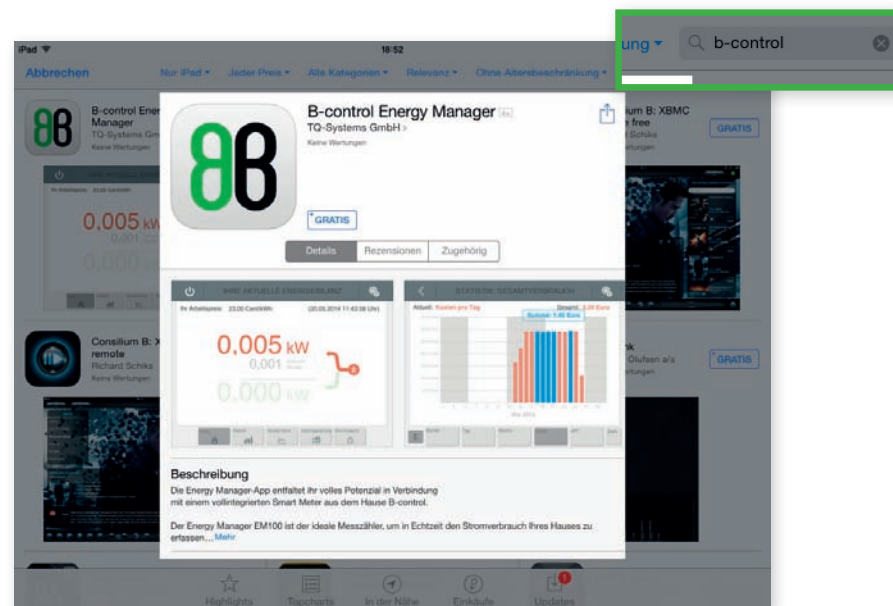

 **Hinweis** Alle nachfolgenden Erläuterungen und Hinweise zur iOS-App gelten adäquat für die Android-App.

VISUALISIERUNG MIT IOS/ANDROID-APP

1. STARTEN DER IOS-APP

Nach erfolgreicher Installation steht Ihnen die B-control App zur Verfügung.

Nach Starten der B-control App müssen Sie im nächsten Schritt den Energy Manager, der sich mit seiner Seriennummer und der IP-Adresse meldet, auswählen. Haben Sie mehrere Energy Manager installiert, die sich im gleichen Netzwerk befinden, werden diese hier mit aufgelistet.

VISUALISIERUNG MIT IOS/ANDROID-APP

2. IHRE AKTUELLE ENERGIEBILANZ – HOME

Adäquat zur Startseite in der Weboberfläche bietet Ihnen der Home-Screen der App eine Übersicht, der Sie auf einen Blick entnehmen können, ob Sie gerade Strom beziehen (rot) oder ob Sie abzüglich Ihres Eigenverbrauches gerade Strom einspeisen (grün). (→ Siehe VISUALISIERUNG, Kapitel 1)

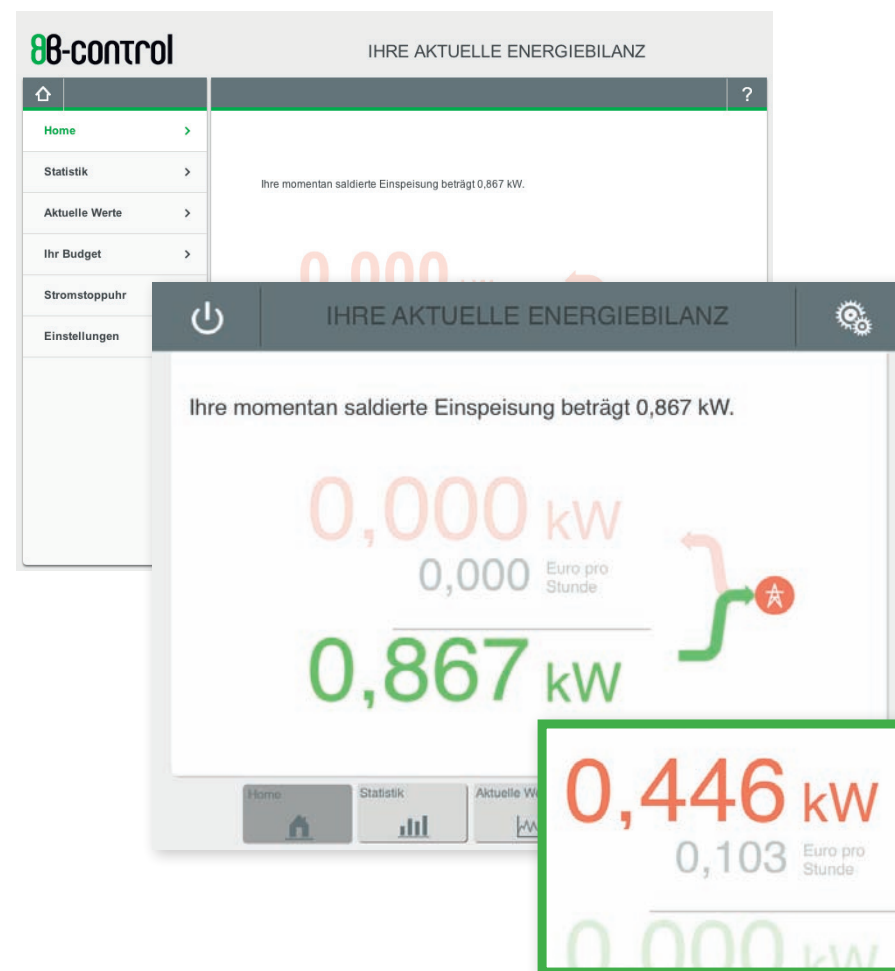

3. HISTORISCHE WERTE – IN DIAGRAMMANSICHTEN

Der Energy Manager visualisiert Ihnen die gemessenen Werte über längere Zeiträume – wie in der Weboberfläche – im Menüpunkt Statistik.

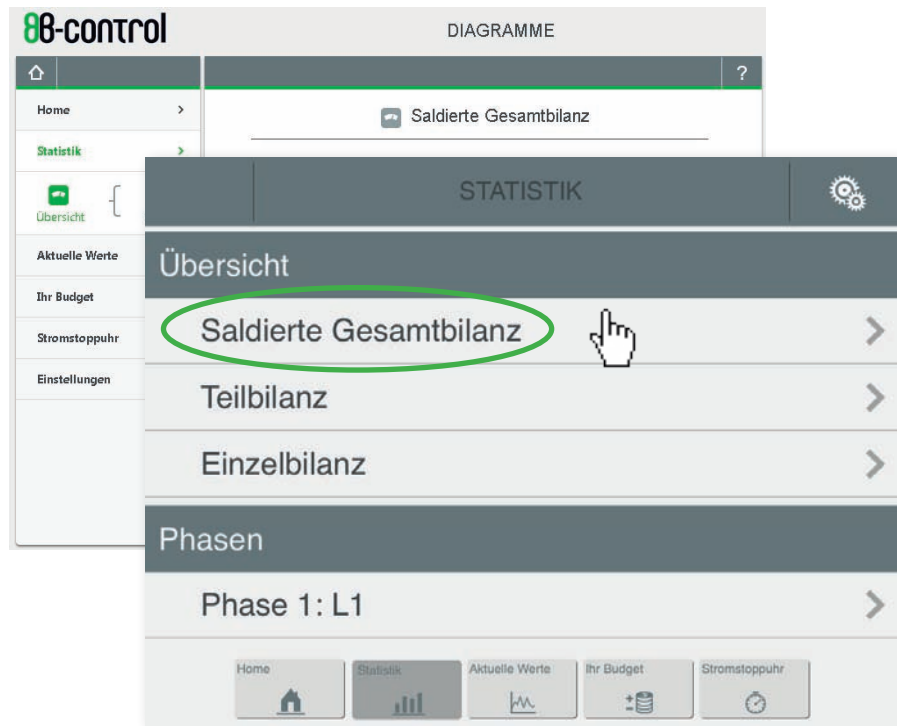

3.1 STATISTIK – ÜBERSICHT ÜBER IHRE GESAMTENERGIEBILANZEN

In diesem Säulendiagramm wird Ihnen analog zur Weboberfläche Ihr bezogener Strom angezeigt – in Kilowattstunden und als Geldbetrag – und der Strom, den Sie im gewählten Zeitraum eingespeist haben. Sie können viertelstundengenau auf Ihre Energiebilanzen rückschließen, aber auch die Messwerte über ein ganzes Jahr rückverfolgen.

3.1.1 STATISTIK – STROMBEZUG (SALDIERT) IN KOSTEN AUSGEWERTET

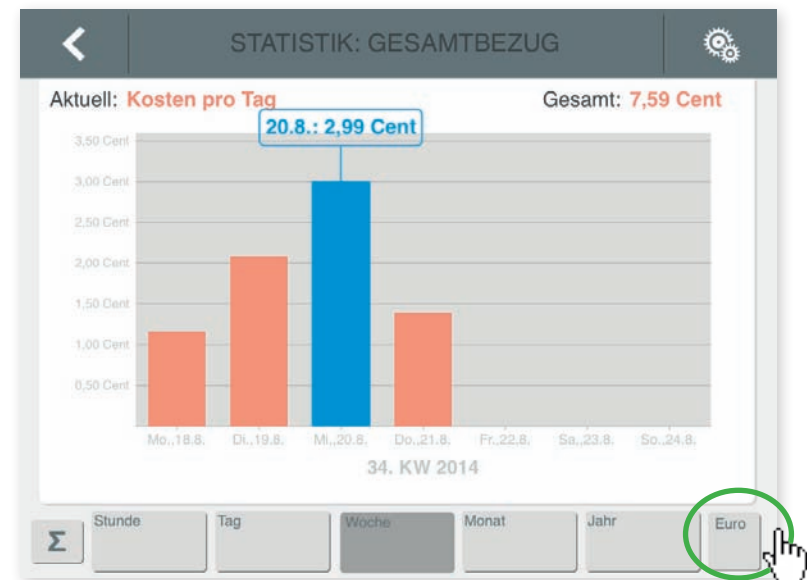

Hinweis ⚠️ Rechts unten neben der Zeitnavigationsleiste finden Sie den Umschalter für die Anzeige des Strombezuges in Euro oder kWh ausgewertet und für die Anzeige des eingespeisten Stromes (kWh+).

3.1.2 STATISTIK – STROMBEZUG (SALDIERT) IN KWH

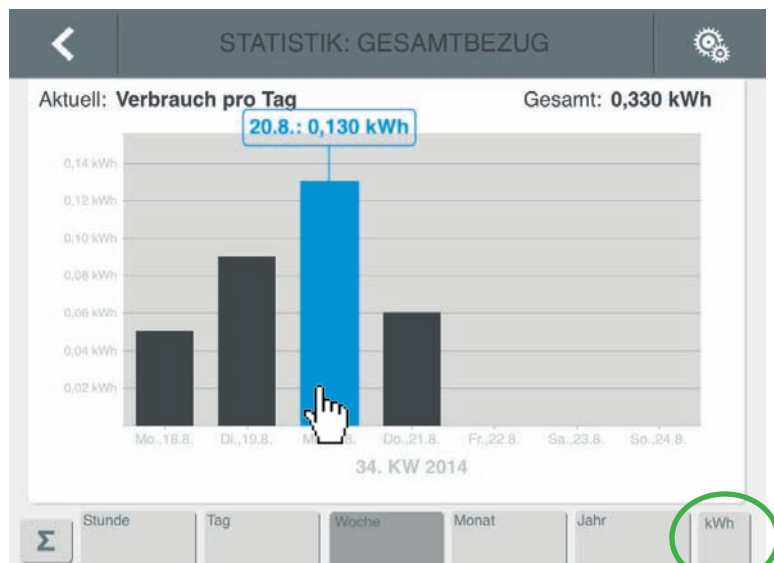

3.1.3 STATISTIK – EINSPEISUNG (SALDIERT) IN KWH

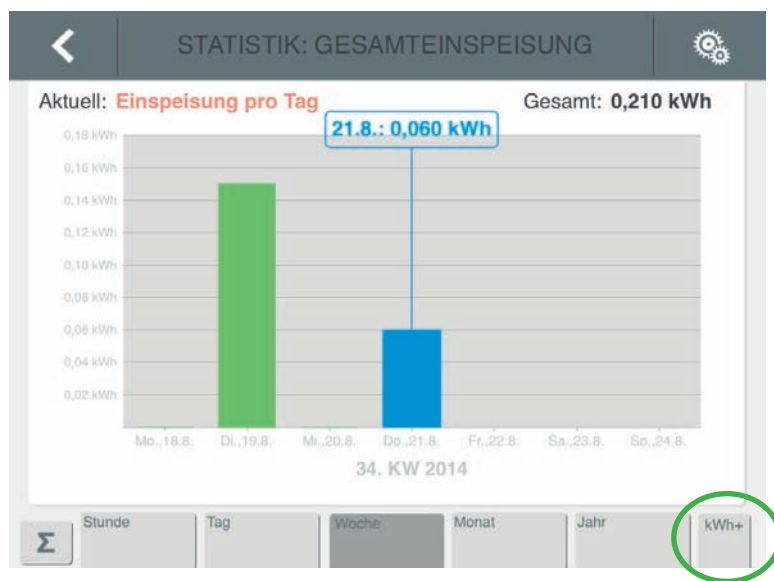

3.2 STATISTIK – TEILBILANZ: ÜBERSICHT IM TORTENDIAGRAMM

Die Verteilung Ihrer Stromverbräuche auf die einzelnen Phasen lassen sich hier sehr einfach ablesen, bei Aktivierung der „Tortenstückchen“ können Sie sich die Werte summiert anzeigen lassen, über den aktuellen Tag hinweg bis zu einem Jahr.

3.2.1 STATISTIK – TEILBILANZ: STROMBEZUG PHASENWEISE IN KOSTEN AUSGEWERTET

3.2.2 STATISTIK – STROMBEZUG PHASENWEISE IN KWH

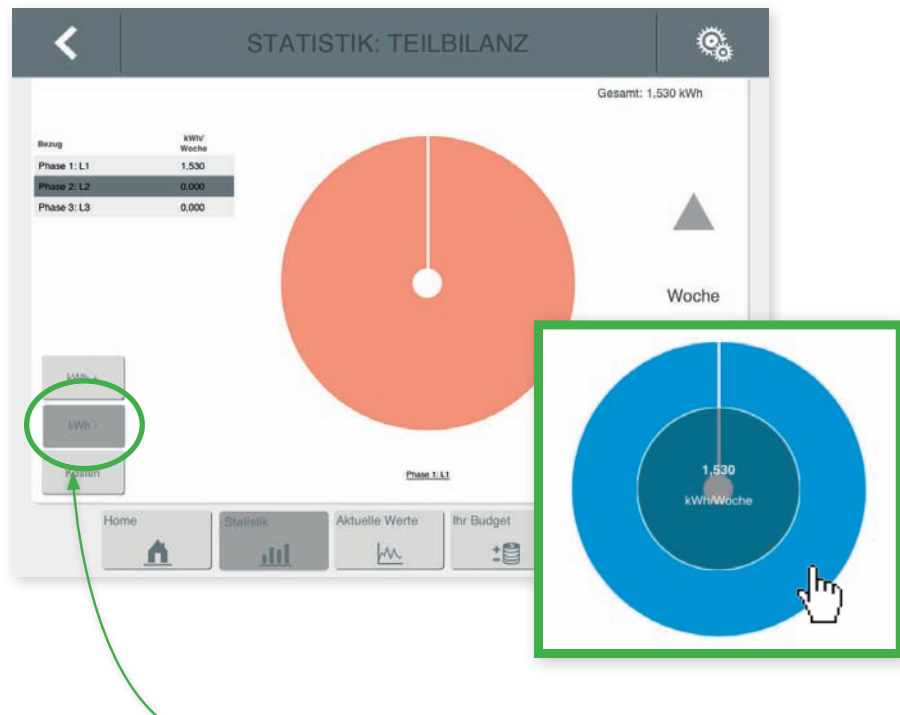

Hinweis

Über den Button „kWh-“ wird Ihnen Ihr Strombezug je Phase angezeigt, in kWh.

Über den Button „Kosten“ wird Ihnen Ihr Strombezug je Phase in Euro bzw. Cent ausgewertet. (→ Siehe vorhergehende Seite, Kapitel 3.2.1)

3.2.3 STATISTIK – EINSPEISUNG PHASENWEISE IN KWH

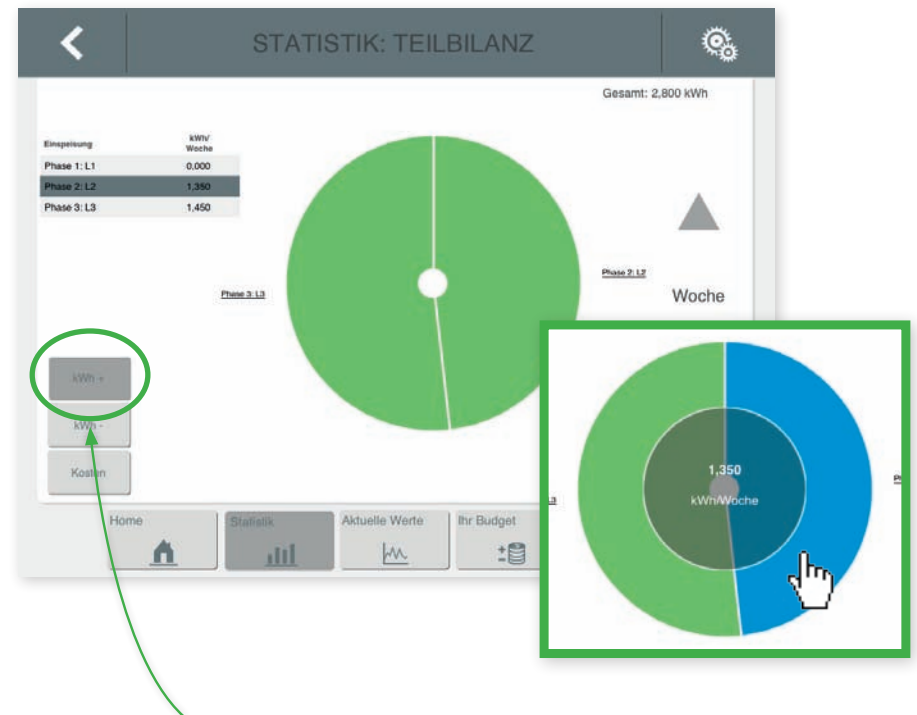

Hinweis

Über den Button „kWh+“ wird Ihnen je Phase die Menge des eingespeisten Stromes angezeigt, in kWh.

3.3 STATISTIK – EINZELBILANZ JE STROMPHASE: ÜBERSICHT IM BALKENDIAGRAMM

Die Verteilung Ihres Stromverbrauches bzw. der Einspeisung auf die einzelnen Phasen sind hier einfach überschaubar gegenübergestellt.

3.3.1 STATISTIK – STROMBEZUG PHASENWEISE IN KOSTEN AUSGEWERTET

Hinweis

Über die aktivierbaren Pfeile können Sie sich die Messwerte pro Phase für verschiedene Zeiträume auswerten lassen.

Tag: → aktueller Tag, 0:00 Uhr bis 24:00 Uhr

Woche: → aktuelle Kalenderwoche, Mo bis So

Monat: → aktueller Monat, 1. bis letzter Tag

Jahr: → aktuelles laufendes Jahr

3.3.2 STATISTIK – STROMBEZUG JE PHASE IN KWH

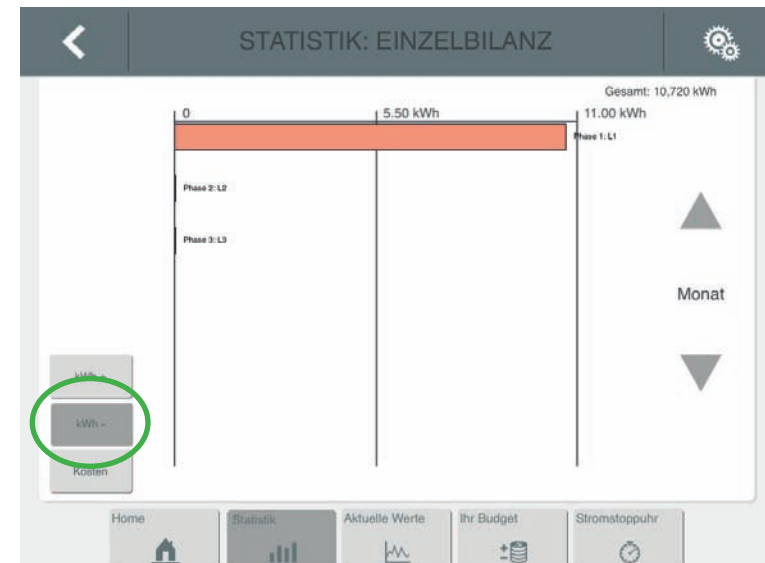

3.3.3 STATISTIK – EINSPEISUNG JE PHASE IN KWH

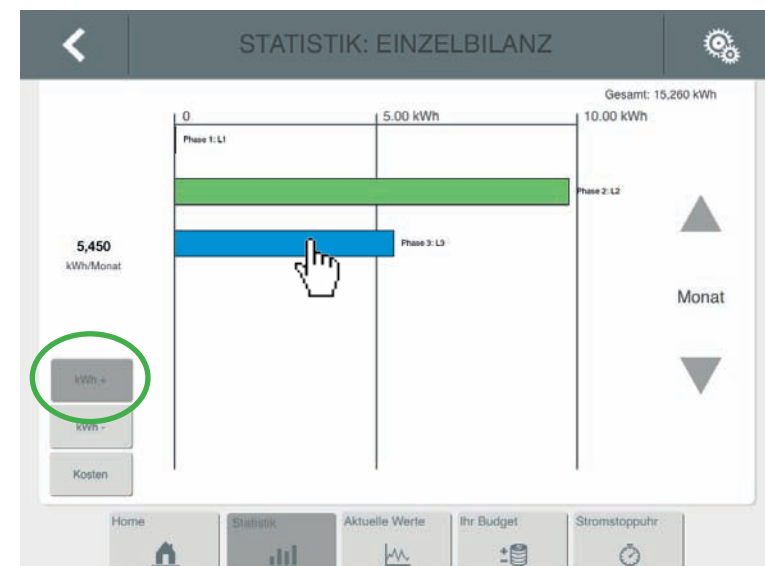

3.4. STATISTIK – BILANZ JE STROMPHASE

Wie in der Übersicht über Ihre Gesamtbilanz, stellt Ihnen dieses Diagramm Ihren vom Energieversorger bezogenen Strom oder auch Ihren eingespeisten Strom auf einer Zeitachse dar – jedoch wird hier die einzelne Phase betrachtet.

3.4.1 STATISTIK – STROMBEZUG PHASENWEISE IN KOSTEN AUSGEWERTET

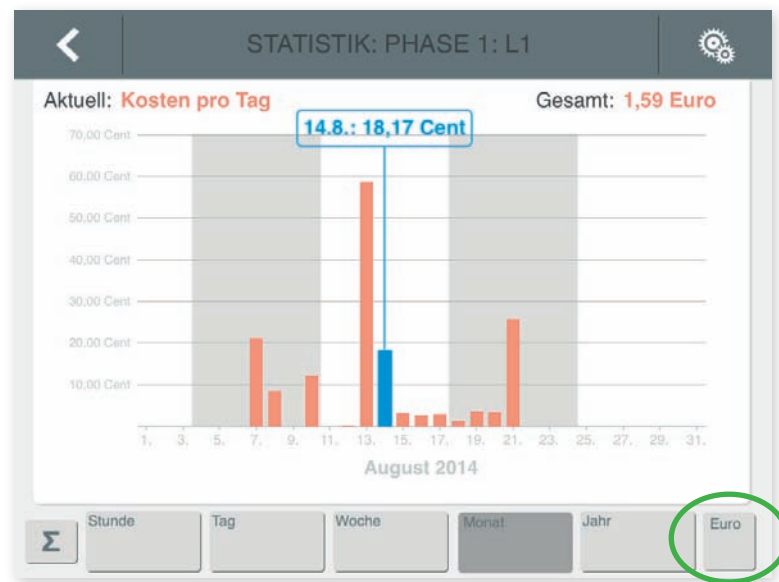

Hinweis

Rechts unten neben der Zeit navigationsleiste finden Sie den Umschalter für die Anzeige des Strombezuges in Euro oder kWh ausgewertet und für die Anzeige des eingespeisten Stromes (kWh+).

3.4.2 STATISTIK – STROMBEZUG JE PHASE IN KWH

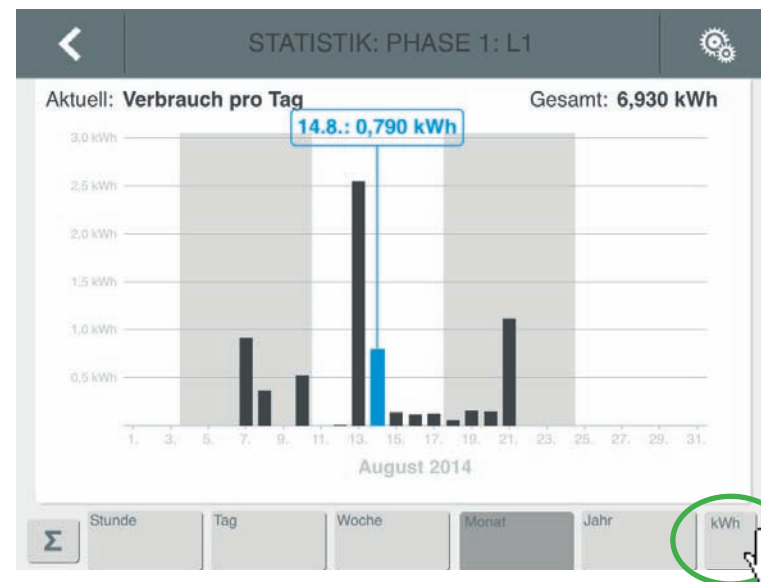

3.4.3 STATISTIK – EINSPEISUNG JE PHASE IN KWH

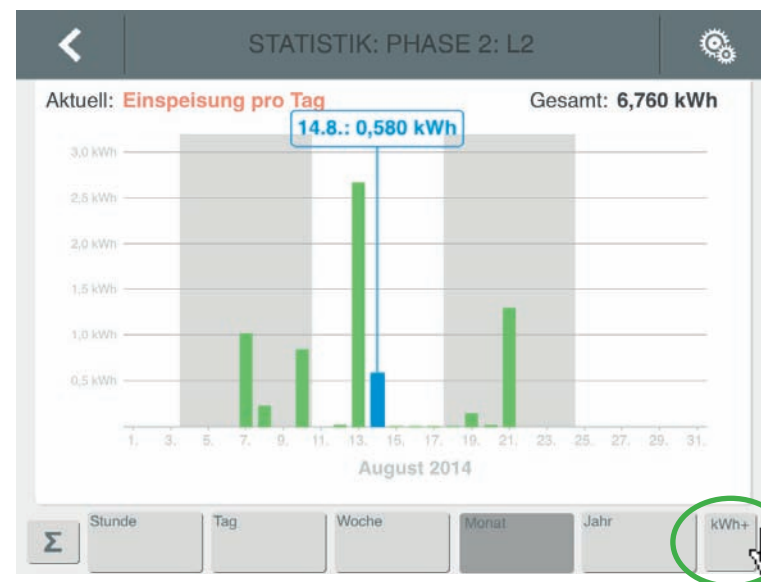

4. AKTUELLE WERTE – DARSTELLUNG DER ENERGIESTRÖME IN ECHTZEIT

Neben dem Homescreen der App des Energy Managers, der Ihnen Strombezug oder Einspeisung in Echtzeit beziffert, bekommen Sie auch unter „Aktuelle Werte“ die Messergebnisse des Energy Managers in Echtzeit angezeigt.

4.1 AKTUELLE WERTE – ZÄHLERSTÄNDE IHRES ENERGY MANAGERS

Hier können Sie die Zählerstände für den Strombezug – Register 1.8.0 – und für die Einspeisung – Register 2.8.0 – ablesen. Gezählt wird ab dem Zeitpunkt der Installation des Energy Managers.

4.2 AKTUELLE WERTE – ÜBERSICHT IN ECHTZEITKURVEN

Wie in der Weboberfläche könne Sie unter „Saldierte Gesamtbilanz“ Ihre Energieflüsse der letzten 5 Minuten in „positiver“ Richtung (→ Energiebezug) oder „negativer“ Richtung (→ Einspeisung) als Verlaufskurve anzeigen lassen - in Echtzeit.

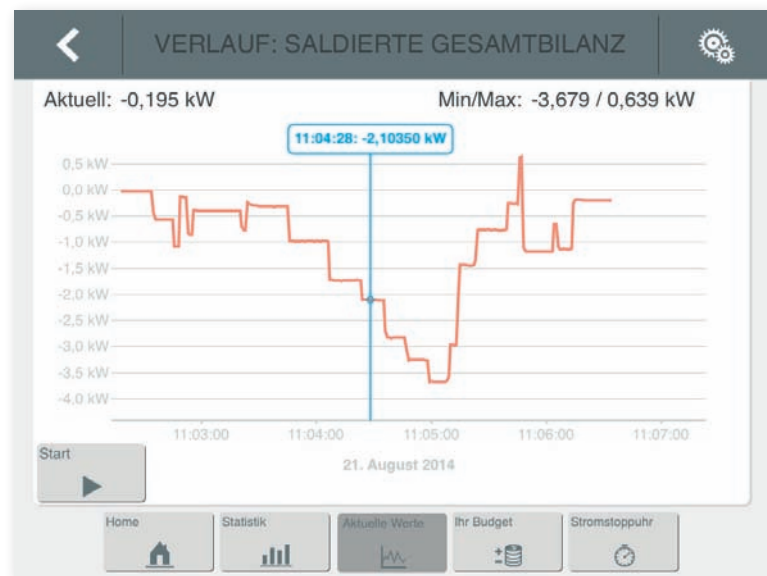

4.3 AKTUELLE WERTE – ECHTZEITKURVEN JE PHASE

Sie können sich Ihre Energieflüsse der letzten 5 Minuten in „positiver“ Richtung (→ Energiebezug) oder „negativer“ Richtung (→ Einspeisung) als Verlaufskurve anzeigen lassen - in Echtzeit und zusätzlich in Betrachtung der einzelnen Phase. So können Sie, im Wissen, welche Verbraucher an welcher Phase angeschlossen sind, noch genauere Rückschlüsse auf einzelne Verbraucher ziehen.

Mit dieser Funktion enttarnen Sie jeden Stromfresser!

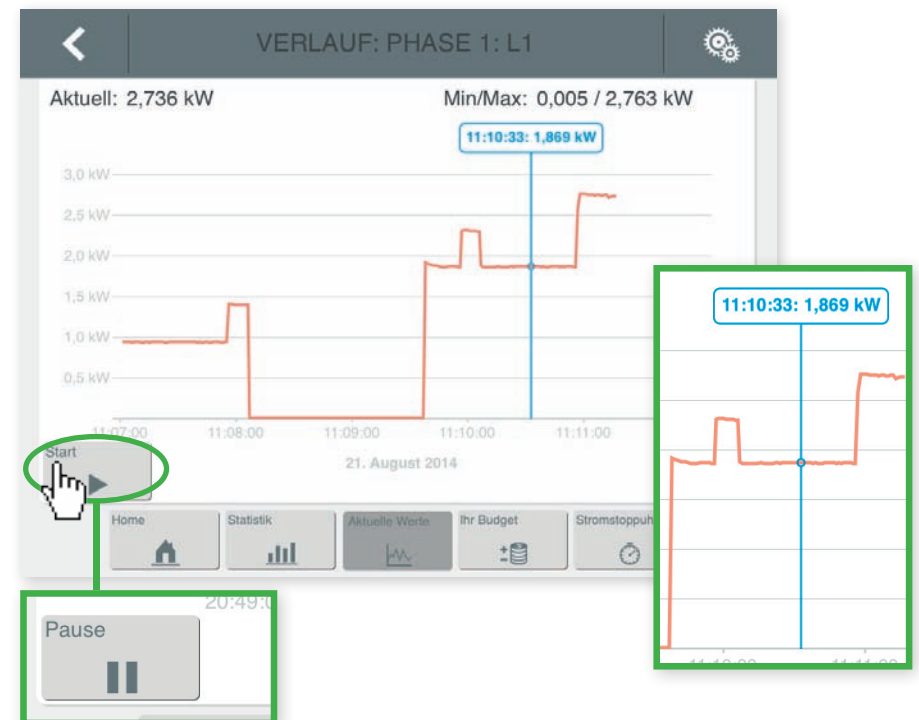

! Hinweis Wenn Sie die Schaltfläche ‚Pause‘ aktivieren, können Sie auf einen beliebigen Punkt der Verlaufskurve tippen und sich den jeweiligen Verbrauch anzeigen lassen.

5. IHR BUDGET

Auf der Seite „Ihr Budget“ haben Sie Ihre monatlichen Energiekosten im Blick – Sie sehen ob Ihr „Stromverhaltensverhalten“ Ihrer monatlichen Abschlagszahlung entspricht.

Der Endbetrag errechnet sich aus dem monatlichen Abschlag, der monatlichen Grundgebühr und Ihrem Energieverbrauch. Für den laufenden Monat erhalten Sie freilich nur ein vorläufiges Ergebnis.

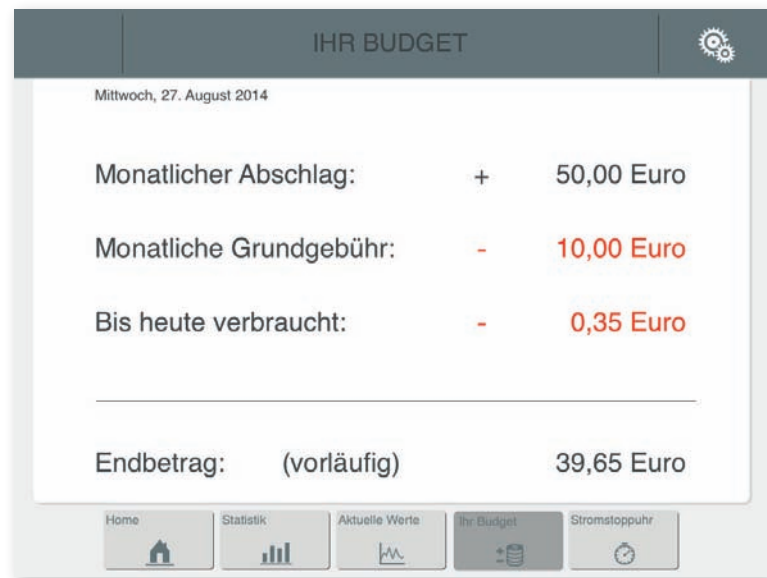

Hinweis

Die Einstellungen für die Funktion „Ihr Budget“ nehmen Sie in der Weboberfläche im Menüpunkt „Einstellungen“ vor. Siehe → EINSTELLUNGEN AM ENERGY MANAGER, Kapitel 6.1 und 6.2.

6. DIE FUNKTION STROMSTOPPUHR

Was kostet ein Schleudervorgang der Waschmaschine oder was kostet mich der Wäschetrockner? Wieviel Strom frisst der alte Fön, der Wasserkocher oder der Toaster? Mit der Stromstoppuhr entschlüsseln Sie das Rätsel.

Der Energy Manger mißt den Verbrauch eines einzelnen Geräts innerhalb eines bestimmten Zeitraumes – quasi wie mit einer Stoppuhr.

6.1 STARTEN DES MESSVORGANGES

Schalten Sie all jene Geräte ab, die keinen kontinuierlichen Verbrauch haben und die Messung verfälschen könnten. Den verbleibenden Ruhestrom nimmt die Stoppuhr als Startwert für die Messung.

Drücken Sie auf „Start“, um die Messung zu beginnen und schalten Sie kurz darauf Ihr Haushaltsgerät ein, dessen Verbrauch Sie über einen bestimmten Zeitraum analysieren möchten.

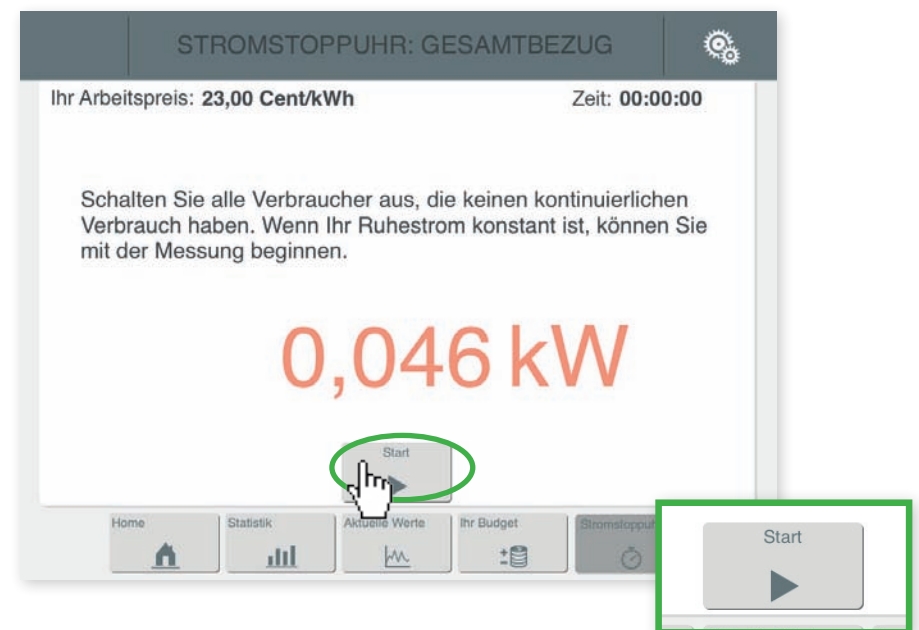

VISUALISIERUNG MIT IOS/ANDROID-APP

6.2 MESSVORGANG BEENDEN UND ERNEUT STARTEN

Stoppen Sie den Messvorgang durch Betätigen der Schaltfläche „Stopp“, bevor Sie den Verbraucher abschalten, um die Messung nicht zu verfälschen.

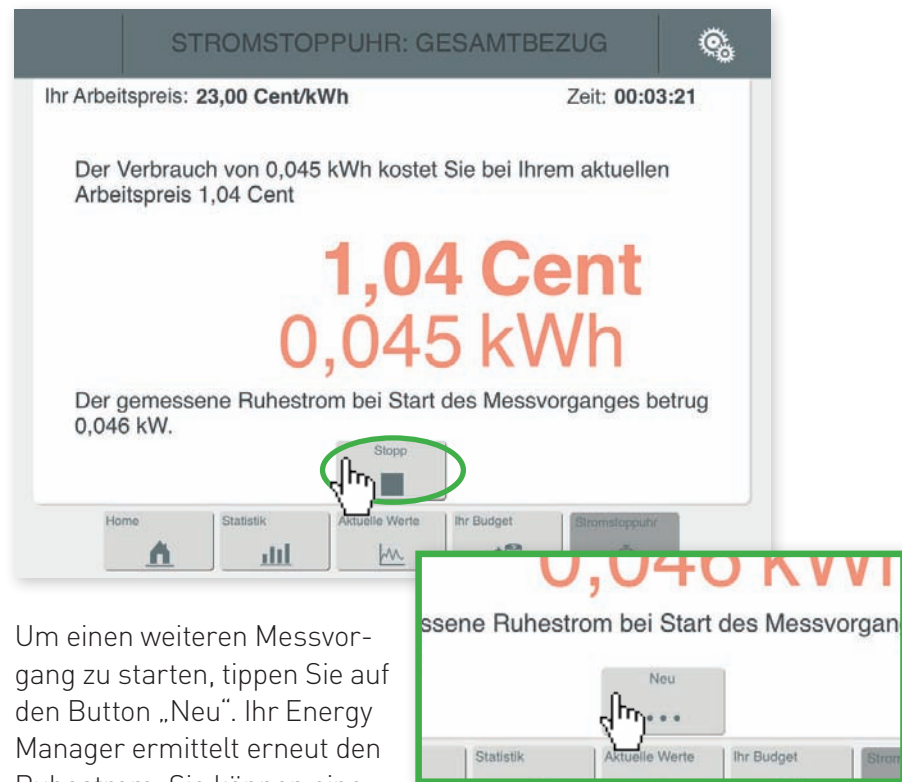

Um einen weiteren Messvorgang zu starten, tippen Sie auf den Button „Neu“. Ihr Energy Manager ermittelt erneut den Ruhestrom, Sie können eine weitere Messung beginnen.

Hinweis

In der Weboberfläche können Sie Ihre Messungen speichern und die gespeicherten Messungen in einer Liste anzeigen lassen. Siehe → VISUALISIERUNG, Kapitel 5.

VISUALISIERUNG MIT IOS/ANDROID-APP

7. EINSTELLUNGEN

Die App bietet im Menüpunkt „Einstellungen“ im Vergleich zur Weboberfläche einen reduzierten Konfigurationsumfang.

Sie können hier einen Fernzugriff einrichten und den Passwortschutz des Energy Managers einrichten oder deaktivieren.

Desweiteren finden Sie unter „Information“ die Angabe zur Version der B-control App. Unter „Smart Heater“ werden Ihnen alle relevanten Angaben zum Smart Heater aufgelistet, die Sie im Falle einer Fehlfunktion für den Support benötigen.

VISUALISIERUNG MIT IOS/ANDROID-APP

7.1. FERNZUGRIFF

Sie können in der App Name und Adresse für einen Fernzugriff auf den Energy Manager einrichten. So können Sie von außerhalb auf die Web-oberfläche oder App zugreifen. Voraussetzung ist ein eingerichteter Account bei einem DDNS-Anbieter.

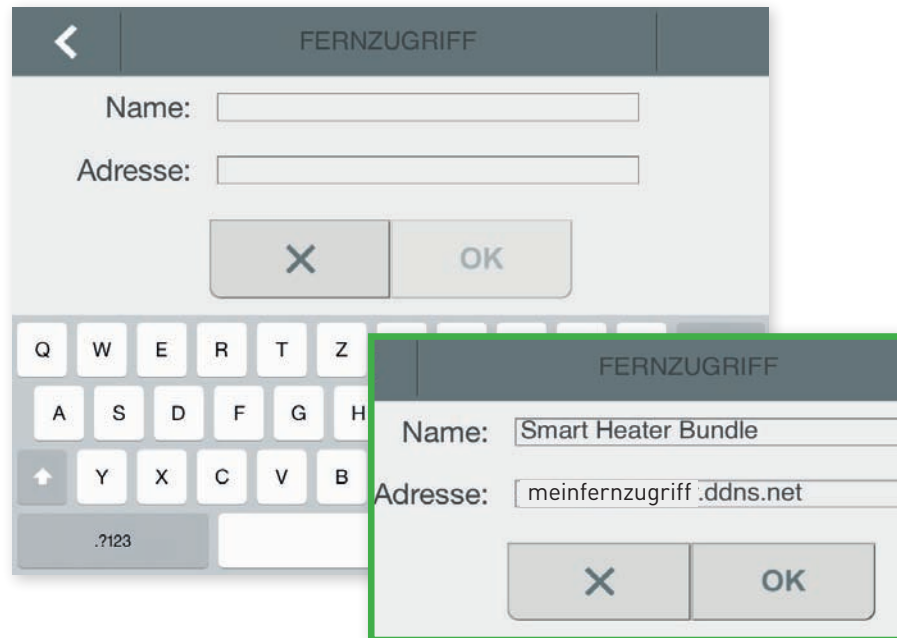

Hinweis

Sie müssen den DDNS-Zugang in Ihrem Router einrichten unter Angabe der Zugangsdaten Ihres DDNS-Anbieters: Hostname, Benutzername und Passwort. Desweiteren ist eine Port-Weiterleitung im Router einzurichten, vom externen Port auf den internen Port 80 – diese Regel ist nur für die IP des Energy Managers einzurichten.

VISUALISIERUNG MIT IOS/ANDROID-APP

7.2 ANMELDUNG MIT ODER OHNE KENNWORT

Auch in der App können Sie wie in der Weboberfläche die Anmeldung mit Anmeldekennwort festlegen oder die Anmeldung mit Kennwort deaktivieren.

Wenn Sie die Anmeldung Ihres Energy Managers deaktivieren, meldet sich der Energy Manager nach Aufruf des Gerätes in der App mit dem Homescreen und in der Weboberfläche mit der Startseite.

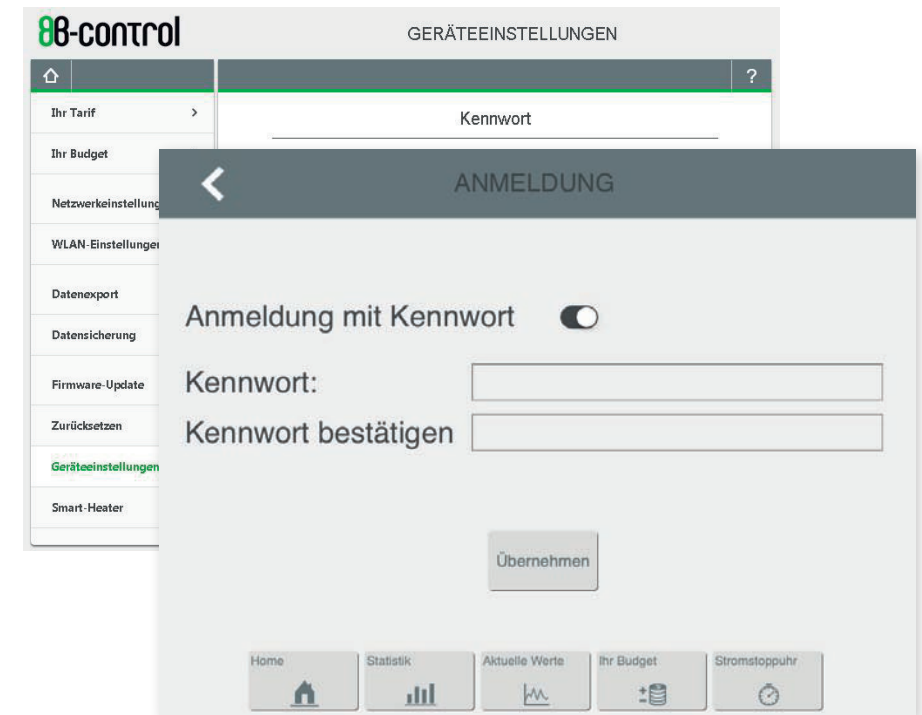

7.3 INFORMATION – VERSION DER APP

Auf der Informationsseite finden Sie die Version der App, die Sie auf Ihrem Endgerät installiert haben.

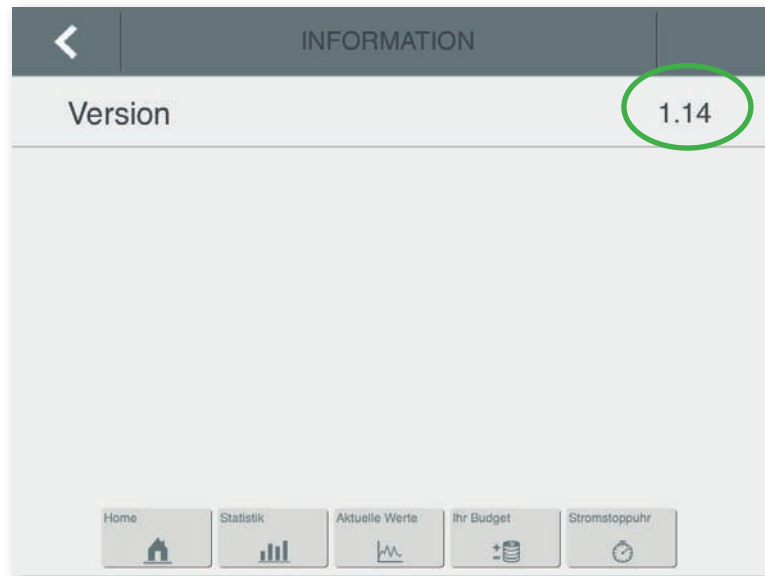

Bei technischen Problemen mit unserem Produkt wenden Sie sich bitte an den Service der TQ-Systems GmbH.

Wir benötigen folgende Daten, um Ihnen gezielt helfen zu können:

- Typ und Seriennummer des Energy Managers und des Smart Heaters (siehe Typenschild)
- Fehlerbeschreibung

TQ-GROUP

Mühlstr. 2, Gut Delling
82229 Seefeld
Germany

Support Telefon: +49 (0)8153 9308-688

Fax: +49 (0)8153 9308-4223

Support E-Mailadresse: support@b-control.com

Internet: www.b-control.com

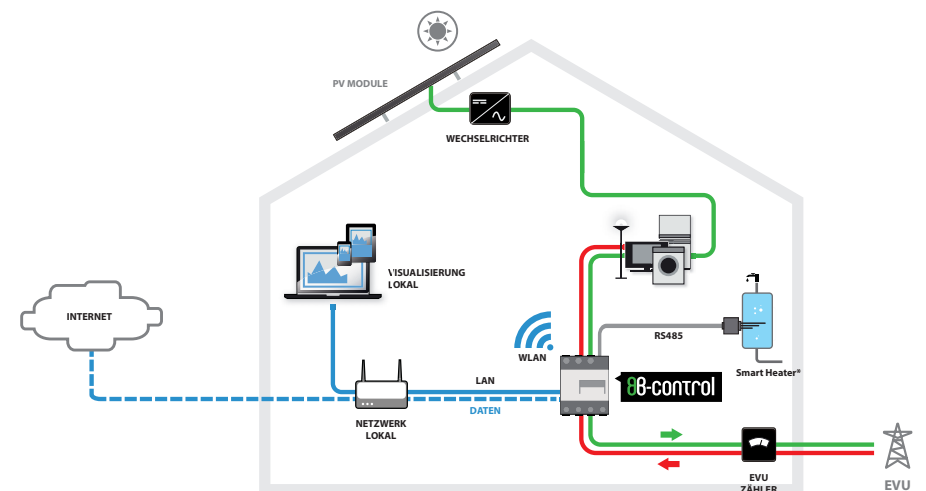

TQ-GROUP

Mühlstr. 2, Gut Delling
82229 Seefeld
Germany

Tel. +49 (0)8153 9308-688
Fax +49 (0)8153 9308-4223

support@b-control.com
www.b-control.com

